時報

THE EASTERN TIMES.

中華民國八年八月九日即舊曆己未年七月十四日

西曆一千九百十九年八月九日 星期六

第五千四百二十四號

今天四張售大洋三分

本館開設上海望平街第六號 電話一千二百零一號

外埠寄報連郵費
○中國境內 逐日寄全年十二元半年六元
○日本境地 逐日寄全年十二元半年六元
○歐美各國 逐日寄全年十八元半年九元
(報費先惠郵票不收)

廣告刊例
封面二行起碼第一天每行一元 第二天每行七角五分
後幅三行起碼第一天每行四角 第二天起每行三角
短行以五十字起碼第一天每字六厘 第二天起每字四厘

本報今日第四張實業周刊閱者注意

美術者實業之母此爲當今世界所公認歐亞各國無不有實業以致富强而其研究美術之法尤關各報與雜志之鼓行得覘進化之遲速近者中華熱心愛國諸君汲汲圖謀實業而美術之模範既足以引

附增美術週刊預告

起各工藝之先聲美術之觀瞻又足以慰悅勞働家之勤苦其優勝於尋常游戲固不待論第今日之談美術者醉心歐化尤當保重國華如建築然先有基礎而後丹堊塗澤可施於宮牆如樹木然先有根柢而後華葉果實得數於枝幹本報茲因采擇我國美術自立之特色與歐亞各國歡迎之極心類分影刻 圖畫 巧工 雜器 叢談 著錄 迻譯 攝影凡八門萃數千餘年藝術之精英促四百兆人生活之增進新知舊學舍短從長由是而廣興工業最最乎富强之盛則美術週刊或即其先導也

交通部郵電學校通告

[illegible]

上海專科師範學校招生

本校[illegible]
主事吳夢非劉質平豐子顗白

孫承伯啓事

鄙人弟兄四人早經分居各爨各立門戶近聞舍弟等被人牽連情事是否確實鄙人向不顧問誠恐親友誤會特登時新兩報聲明

中華利濟第四期有獎副券大獎揭報

頭獎 第三萬六千零三十九號杭州義記公司承銷
二獎 第二萬四千三百三十二號寧波李寶記承銷
三獎 [illegible]
[illegible]號漢口鴻記公司承銷
四獎 [illegible]

上海貧兒院敬謝院董陸維鏞先生金善士

太夫人遺命助洋一百元

神州醫藥總會敬謝廣發衍院姚女士助防疫經費洋一百元

神州醫藥總會敬謝金城銀行北京曾太太助防疫經費洋五十元

會長顏伯卿謹啓

蔡廷幹特別啟事

[illegible]

上海粵僑商業聯合會廣告

啓者本會事務所現暫遷北四川路公益坊長春里第一七九號如有函件請按址投遞爲荷特此通告

新聞商界聯合會事務所告白

敬者本會于陰歷七月初十下午假閘北慈善團開會正式選舉各職員部署已定現設事務所於大通路新康里西第二十九號門牌上午九點至十一點下午三點至五點輪專派職員招待如蒙惠顧祈詢本會事務所謹白

仁澤時疫醫院擇初二日開幕廣告

本院應社會之必要聘請專門醫生用最新之法療治時疫並有德國醫學博士臨時指導務期精益求精屆時延請各界注意

私立尚公小學校招收插班生

本校國民科高等科各級均有插班生定陰歷七月十六十七及八月十六十七等日招考國民科第四學年及高小各學年特別注重國文算術英文三科以爲升學及習業之預備並可寄宿詳章到校取閱校址在寶山路寶興西里

商務印書館第六屆减價部

學界諸君如欲以極少之錢得極多極精之品請惠臨廉價部必可如願以償

陳列物品逐日更換

上海棋盤街商務印書館發行所

上海國文函授學校招生

●教科分正科預科●正科分文學小學經學史學理學諸子學並詩詞歌賦及函電文牘●預科分古文結構法讀經法讀史法作詩法詞法●課月舉一次每題選印分贈各生●資格本校函授男女生一律兼收●講義月寄兩期●文牘[illegible]

上海神州女學校招生

招考五專科 普通科 兩選科

成績

招尋鑰匙

[illegible]

鳴謝中華商立壽險公司賠款迅速

謹啓者先父彩三公於前年十月間由張錦甫君介紹在允康公司投保壽險銀二千兩嗣因允康公司歸併興中華商立保險股份有限公司承受接替當將所執保單經交新公司加蓋印章繼續承保乃先父不幸於本年陰歷六月念三日忽染時疫身故當即報告中華公司[illegible]立即照章如數給付賠款毫無留難足見該公司之信實無欺爰述之以誌數語以表謝忱

漢碑

匋齋藏魯相乙瑛碑		三角五分
舊拓禮器碑及碑陰		八角
宋拓孔宙碑		七角
西嶽華山廟碑	三本合印	五元
明拓史晨饗孔廟碑		五角
合印		四角
博陵太守孔彪碑		二元八角
東海廟殘碑		四角
宋拓魯峻碑及碑陰		六角
漢石經殘字		二角
郃陽令曹全碑		三角
海內第一本劉熊碑		三角
明拓漢隸四種		六角
黃小松藏漢碑五種		一元二角
天發神讖碑		[illegible]角

有正書局發行

大陸銀行廣告

資本一百萬元 經理存款放款押匯貼現匯兌等各項業務 所有存款放款押匯貼現匯兌等事務均以敏捷惠顧諸君之雅意

總行設於天津 分行設於北京 其他各大商埠均有特約代理機關辦理匯兌事務特此謹白

新青年 第六卷四號新出

要目

第十期慈善救濟券夏曆閏七月十四日開獎頭獎五萬元

中華書局敬告同業

今倘未到滬日前商務印書館所登出版同業公鑒廣告謂本月中又到瑞典有光紙數萬令除自用外並劃出數千令專售同業云云該館爲本局譯印「日本人之支那問題」中有敘述該館與日人合股情形該館竟指爲有損其名譽向法庭控告本局所譯之書不知是否尚在涉訟已失情誼云云該館於昨日倩西人前去索樣詢價以試其是否真實抑或別有用意果爾則何不預先聲明有與涉訟者不在同業之列今自違其所發廣告之原旨與其所登廣告之信用何原因該館於半月之間所發廣告一失信於一千元之貨格再失信於售紙出版同業貨物往來交易彼此悉仍舊貫並且何原因該館於半月之間所發廣告一失信於一千元之貨格再失信於售紙出版同業之信用何原因該館之廣告何不預先聲明有與涉訟者不在同業之列業之明證月內 Annam 船到滬本局所定瑞典有光紙自用之外如有餘剩當以原價分讓同業也特此廣告維希

公鑒

上海書紙業若干家向瑞典國所定有光紙應於七八兩月到者共三四萬令本局亦忝附其列惟因 Peking 及 Annam 兩船遲誤致瑞典有光紙至

中華書局敬啓

出版同業再鑒

敝館登報劃出瑞典之有光紙數千令專售同業頃中華書局函購一千令敝館因與該局正在涉訟已失情誼故已函復允俟恢復和平之後再行接濟此外同業仍當酌量分讓諸祈鑒察 再敝館本月四日六日售與同業瑞典有光紙計鴻文書局三百令 廣益書局一千令 中新書局三百令 鴻寶齋六百五十令 此外尚有零星各戶四百餘令不克詳列 七日八日又售與錦章書局五百五十令 文明書局一百五十令 中華圖書館一百令 癸記書莊八十令 合再佈告

上海商務印書館啟

出版同業公鑒

近來吾書業提倡國貨不遺餘力亦爲華商一致之心理惟紙張一項國貨實供不應求而西洋紙料市上亦缺敝館印刷除用國貨外爲欲求堅美向來注重西洋紙且用途較大尤以教科書一項爲最多故歐戰初停即向歐美定購紙料數十萬令半年以來到貨源源不絕前曾以積存之美國强實廠並太克廠美國紙業出口公司之新聞紙印書紙及瑞典國造金孫廠之有光紙酌濟同業業經售出有光紙數千令印書紙新聞紙一萬餘令本月中有外洋船 Annam 進口敝館又到有瑞典有光紙數萬令除自用外略有餘剩惟聞市上仍甚缺乏稍有存貨而來歷未明者我同業甯可停機不願購用至可欽佩而外間仍有誣我同業私用日貨者敝館與同業感情素篤棉薄可效誼當扶助謹再劃出瑞典有光紙數千令專售同業定價格外克己但以自印本貨爲限本埠請移駕實山路印刷所或寶山路營業部當面接洽外埠請函致上海棋盤街營業部爲數無多務請從速

上海商務印書館啟

（中華郵政局特准掛號立券之報紙）

國文函授學校招生

●教科分正科預科●正科分文學小學經學史學理學諸子學並詩詞歌賦及尺牘文件●預科分古文時文作文法讀書法作詩詞法●講義月寄●函授男女生一律收●資格本校函索章程附郵即寄●期限每學期●納費每學期正科六元預科五元●校址上海徐家匯

上海神州女學校招生

七月念號起八月卅號止招考 國文圖畫刺繡花邊音樂五專科 國民高小各級中學一二三兩級普通科 英文數學兩選科插班生及隨到隨考八月念六號開學章程函索即寄 北四川路宜樂里北口本校啓

成績

本校成績鉛印成書初集分十五類早已風行海內二集亦經出版分十七類文體美備足為本校成績優美之證各四冊各六角 新書社上海棋盤街

天津孔德中學招考一二三年級新插班生簡章

課程 悉遵部令外國語用法文 學費八十元 膳宿費六十元 畢業後出身 納費 學費全年三十六元 畢業後或願遊法或願入大學或願於中法合辦各專項中酌就職業本校對各處均已定有預約得介紹優先收錄 報名 自七月二十日起隨時報名攜帶最近四寸照片並報名費一元高小畢業者須隨帶畢業證書 考試科目 國文 算術 考試日期 八月十號上午八時 考試地點 北京 上海 江蘇南路江公學日期與天津同 校址 天津

上海城東女學招生

文藝專修科分國文圖畫（中西並授注重國畫）音樂三部選習共習均可普通科一二三年級附屬國民小學均招新生及插班生如欲詳章請向上海南市花衣街竹行弄函索

聖約翰大中兩學招考各級插班暨醫科一年級生

考期 陽歷九月三號晨九時起須先期報名 報名費一元 欲知詳章請寄郵票一分 詳章寄郵票念分開明通信處即當寄奉 L8130

上海公學中學部招生

程度 中學各級 納費 學費半年十五元 膳宿費三十二元 試驗 國文 英文 算學 報名費 二元取者在學費內扣除不取發還 考期 即日起隨到隨考 校址 白克路二〇七號詳章函索即寄 校長楊德鈞啓 巳2390

上海公學附屬小學招生

程度 國民各級高小各級插班生中學下附設備班一級 考期 九月二號三號 開學 九月十一號開課 校長楊德鈞啓 L8131

蘇州東吳大學招考

各以論說為主中文 考歷史地理 校長葛賚恩啓 L8115

江蘇省立醫學專門學校在南京招考

報名在考期前一日隨繳四寸最近照片並試驗費一元保證金一元◎校址蘇州城內滄浪亭函索章程附郵票一分 程度中學畢業及有同等學力者◎考試科目第一天國文外國文（英文或德文）數學（代數幾何）第二天物理化學博物◎報名及試驗處上海在尚文門內第二師範南京在八府塘第一中學◎考期均定陽歷八月二十一日

吳江中學招生

一年級生四十人定陽歷七月念七日八月十五日兩日在吳江西門外本校試驗國文算術英文二三四年級均有空額插班生收錄轉學證書 詳章函索即寄 L8149

江蘇省立水產學校八月十五號招收

本科一年級插班生 預科 詳七月二十號至二十二號申報 乙8193

南洋中學招考

本校定於陽歷七月十六至十八日每日上午招考有志來學者在考期前除星期日外不論何日可到日暉橋西首本校報名取閱章程詢問事件本校當詳誠奉告以副求學者之盛意此布 L7489

南洋中學補習科招生廣告

本校設中英文及算術三科學生願專修此三科不悖嚴密教授程度與高等小學相等餘日上午適考開學 日暉橋西首本校函索即寄招考

湘雅醫學校招生

名額 新班生一班本科預科各班插班生無定額 程度 根據考試插班生須與所插之班程度相合者 實習 本校理科實習室現已開工建築九年暑假期內可以完備 畢業 五年本科三年畢業本科畢業後授以學士學位 徵費 學膳全年 光洋一百元分兩學期繳清書籍用品服裝等費概歸自備 考試科目 國文英文算術地理 報名 報名地點分本校及上海青年會兩處 考試日期 本校定於八月十八十九兩日上午八時分科試驗 開學 九月十日 校址 湖南長沙北門外（欲閱詳章請取郵票）

上海愛國女學校招生

本校前因限於校舍學額既滿即停止招生致來學者紛抱向隅之憾下學年增加名額添闢教室而於教育主旨亦復力求進化順應世界潮流並宜於八月二念三念四日招考國文體育兩專科及中學高小國民各科新生暨插班生有志投考者先日報名章程函索即寄 海甯路天保里本校啓

海門中學招生

本校呈准教育部立案四年於茲歷屆畢業生直入高等專科者達三分之二以上並承地方士紳慨助巨款添建樓房學額力求發展定陽歷八月念五日至九月一日招考新生及各級插班生學膳雜費全年六十二元章程函索即寄校址江蘇海門縣署東（上海大達碼頭輪船直達）再本校高小部定八月念五日開學國民部十七日開學特此附告 校長黃照青謹白 乙8166

啟秀中西女學校招生

本校下學期中高初各級及幼稚園義務班均有餘額可補有志向學者可速來校報名至陽歷九月六號（即閏七月十三日）開學時考驗分班可也（章程函索即寄） 北四川路實興路十號本校白 2340

南通英化職業學校招生

程度 高小畢業 現招一年級十五人 納費 學費半年二十元膳宿費念元第一學期繳衣費五元 報名 南通南街基督教堂◎報名費一元取者學費內扣除不取發還 試驗 國文 英文 畢業 六年前四年中學程度後二年專習應用化學 考期 陽歷九月八日 班次 主事李瀛啓 8003

上海縣立務本女子中學校暨女子高等小學校招生

八月二十五日起考驗新生九月一日開學 此布 校址 西門外黃家闕路 L8178

上海民立中學校招生

本校定於陽歷八月念日即陰歷閏七月初三日下午二時招考本科一二年級及預科各級插班生有志來學者可先期報名屆時前來投考章程函索即寄此佈 校長蘇穎傑白

兩江公學招生

本校採取實用主義施行經濟的教授以不虛費學生腦力而得完美之結果為主旨 程度 中學一二三級 小學高小各級國民四三二級 報名費 二元取者在學費內扣除不取發還 考期 報名時咨照 附注 學費學科教程膳宿及入學試驗等均詳載章程函索即寄◎外埠投考手續函詢本校◎凡高小畢業者核准後免考插入中學一年級 上海北浙江路七三七號本校白

國立北京法政專門學校招考預科新生廣告

目的 本校豫科畢業升入法律經濟政治經濟本科 期限 豫科一年本科三年 程度 中學校畢業或經試驗有同等學力者 試驗科目 國文（文理曉暢為主） 中西歷史 中西地理 外國文（英文或德文法文） 數學（算術代數幾何） 報名時期及地址 七月二十一日起八月十五日止報至北京太僕寺街本校 報名程序 前項試驗費 試驗日期 八月十八十九兩日 巳2547

國立北京大學定期舉行畢業學年試驗廣告

准教育部訓令第二七四號本校本屆應畢業學生准於九月一日起舉行畢業試驗其餘本預科各班學年試驗准於九月十一日舉行特此廣告

鳴謝中華商立壽險公司賠款迅速

立即償還如數給付絕無留難足見該公司之信實無欺而賠償之際用誌數語以表謝忱 上海麥家圈

招尋鑰匙

茲有洋東自長浜路過寶昌路至仁記路遺失鑰匙一串約拾餘管倘有人拾得請先通信申報館十五號信箱當即派人接洽如係原物謝洋拾元 甲7640

江蘇省教育會第十五次常年大會通告

本會定於八月二十日上午舊曆九時起舉行第十五次常年大會凡本會會員務請先期撥冗蒞會 八月十九日上午 江蘇省教育會啓 甲7635

志為女校特別啓事

敝校創辦三載經費均由創辦人擔任茲為貧寒女子生活起見特於陽歷八月十號假座天蟾舞臺演劇籌貲想各界不乏好善之士屆時尚祈踴躍以襄斯舉

敬謝

大通路新康里一百六十三號 戈百洪先生 漢口景維崧白

上海慈惠醫院 王若儀醫生

院址 北成都路（白克路轉角）門診時刻上午十時起下午七時止 診治內外耳鼻咽喉皮膚花柳婦人小兒諸科並應用各種最新方法治療疑難之症出診聽便 本院謹啓 巳9770

七月十五日起大昌公司各種香烟空包空匣空聽掉換大世界遊券一覽表

嬰孩烟空包廿只換本牌烟一包 嬰孩烟空包八十只換大世界遊券一張 彼天壇烟空聽二只（聽上貼有掉券字樣者）換大世界遊券一張 彼天壇烟空盒十二只換大世界遊券一張 五福烟空包十五只換本牌烟一包 五福烟空包六十只換大世界遊券一張 紐約烟空包廿只換本牌烟一包 紐約烟空包八十只換大世界遊券一張 甲7656

五福牌香烟 開始發行

公司新出五福牌香烟每包十一支附送竹吸嘴一支烟絲絕嫩烟味甚佳價目格外公道本埠及江甯等埠現在開始發行愛吸新烟諸君請各購吸其利有四（一）烟味香（二）價便宜（三）每包多吸一支烟（四）五福臨門商標吉利 上海大昌烟公司啓

哈德門香烟

每包拾枝出售

請向烟店問購◎彼必勸君購此優美香烟一包◎以望下次惠顧◎因此香烟乃最精良之品◎彼固知君之必再來購買也

哈德門香烟乃最佳之品

英美烟公司總理 有限英國公司

夏令衛生必讀

●衛生新食譜 一冊三角
●衛生按摩術 一冊二角
●神經病新療法 一冊二角
●不老不死法 一冊二角
●安眠法 一冊[illegible]
●實用驅蚊法 一冊[illegible]
●最新結婚學 一冊[illegible]

有正書局發行 上海望平街 北京琉璃廠西門

神州醫藥總會敬募防疫經費

[illegible]救災恤鄰[illegible]某院就診者絡繹不絕[illegible]重者服[illegible]救人生命[illegible]用[illegible]各界善士[illegible]大家[illegible]仁人[illegible]捐助[illegible]本會[illegible]神州醫藥總會謹啓

上海中國濟生會勸募皖浙蘇豫各省水災急振通告

[illegible]報告[illegible]災[illegible]各縣[illegible]淹斃[illegible]本會[illegible]上海英租界寧波路中旺弄升安里本會[illegible]

上海中國義賑會勸募江浙皖水災急振啓

[illegible]餘生盼援火急上海爲[illegible]仁人義士薈萃之處救災恤難夙具熱誠當此災情緊急敬乞迅解〇囊速爲捐助救同胞於水火[illegible]頓首以請焉 收捐處二馬路中國銀行民國路老北門東首一七一號中國義賑會

上海貧兒院

謝董院董邵爾康先生四秩榮慶移助筵資洋一百元

[illegible]善士助洋一百元並函稱[illegible]

明清帖

董香光大楷習字帖 一冊 三角
董香光小楷習字帖 一冊 三角
董香光行書習字帖 一冊 三角
董香光草書習字帖 一冊 三角
新拓董香光習字帖 一冊 三角
遺民爲僧之遺墨 一冊 四角
翁覃溪金剛經 一冊 二角五分
張廉卿南宮縣學記 一冊 一角四分

上海望平街 有正書局 總發行

教育部審定

秋季開學適用

本局素以提倡國貨激勵國恥爲目的下列出版各教科書編輯者均海內名家悉本教育宗旨編輯內容新穎體裁完善合全國學校之用茲秋季始將開學本局九業各書店總分局均經備全足備惠顧諸君採購尚希就近爲幸

新式小學教科書（對折發售）

初國文高理科有春秋季始業兩種餘科均春秋季通用教育部批云在最近教科書中洵推善本

新制小學教科書（對折發售）

確依教育部新章編輯教育部批云每學期一冊於用書者甚便

新制單級教科書（對折發售）

國民學校用此書可合爲二組在一課堂教授組織之妙冠絕一時

新制中學師範教本（對折發售）

各科完備在中學師範教科書中出版最近適用最宜

中華書局啓

上海老九章綢緞莊徵求國貨擴充銷路賜顧諸君注意

君患痔疾乎

時交夏令痔疾易發或腫起如瘤或須流濃液坐臥既艱痛苦尤甚本廬發行痔藥既有年所服愈之人何可勝計無論內痔外痔成漏成管連服一料包可永遠斷根非他藥所可同日語也每瓶一元每料五瓶四元 上海英大馬路[illegible] 崔氏瓣香廬總發行所啓

時評

闢煽惑說（四）

今之執政者往往有煽惑之恐且更多設方法以爲防止煽惑之具一遇事故發生即從而加之曰何種人煽惑何人煽惑其實苟不與人以煽惑之機會斷無人能憑空而煽惑人者是恐人煽惑者即其人先自內怯也先自有可以被人煽惑之弱點在也嗚呼人孰無心苟與己無切身利害之關係而肯聽人驅使以忍一時之痛苦而無怨乎故不問己之不是以事補救而徒怨人之煽惑者天下至愚之人也

命令

八月七日大總統令 署內務總長朱深呈准[illegible]山東省長張[illegible]知事張汝鈞[illegible]應照准此令

國內專電

◎熊希齡與英國某資本家將組織一中華鑛業股份公司農商部聞已經批准

◎外交團對於政府請求擴充上海公共租界已開始交涉（北京八日亥刻專電）

◎魯籍議員及馬龍標沈復房金錡劉志和等開會商組籌備高徐順濟路款辦事處設於英子衚衕與各處接洽並由王西莊鐄蘭等在兩院提請政府發行鐵路公債建議案

◎留日學生會電促江庸回任

◎農商部接張軼歐電稱滬商會朱（葆三）沈（聯芳）兩會長允照舊任職

◎魯交涉員改簡施履本

◎各學校職員教員代表

為北京大學學生被拘案謁龔（心湛）不見（以上北京七日酉刻發）

◎駐粵海軍忽下戒嚴令

◎孫（文）電辭軍政府總裁之職

◎岑（春煊）將去粵

◎滇軍預備佔據兵工廠

◎龍（濟光）舊部軍人二千餘名佔奪高州何培昌全軍盡滅（香港八日酉刻專電）

譯電

▲其一 國內譯電

◎內田關於膠州之聲明幷無確切之語日本鑒於世界之輿論故僞在青島放棄日本一國之租界而建設萬國租界但日本仍將占最大勢力故而即使讓步亦極無價值華人仍不變其態度將恃國際同盟會作正義之主張云（北京八日字林報電）

◎俄使署接到沃木斯克三十日電詳述沃政府之經濟及西伯里亞各銀行之狀況云沃政府去年下半年收入稅款每月平均五千萬盧布今年上半年之每月平均爲一萬四千萬盧布今年上半年收入共計八萬四千三百萬盧布內有直接稅四千六百萬盧布（去年下半年僅四千四百萬）關稅九千八百萬（去年下半年僅二千四百萬）國產稅八千萬（去年下半年僅一千〇五十萬）郵電六千九百萬鐵路二萬四千四百萬（去年下半年一萬三千五百萬）森林一千九百萬（去年下半年一千一百五十萬）去年下半年收入共三萬萬盧布今年上半年之收入幾三倍之今年一月一日西伯里亞各私家銀行共有現銀三千三百萬盧布七月一日有四十一萬〇二百萬國家銀行各分行之存款在一月一日爲一萬三千萬在七月一日爲四萬二千五百萬在去年七月一日則僅[illegible]千四百萬私家銀行之往來存款在一月一日爲[illegible]萬二千八百萬在七月一日爲四萬一千四百萬云（北京四日路透電）

◎府議員孔照成等電武李[illegible]向李示意詢岑究竟能否代表西南李無以應適岑亦電召李還故李決計南下外傳李與熊因法律問題決裂說不確

◎政府聞西南內部發生變化知實力仍在唐陸與中府周旋無益將再派人向唐陸接洽有對不派和議代表說

◎院通電各省對德決計恢復和平嗣後各種文電免敵人字樣

◎閣議通過之智利派使案及高等普通兩文官考試法外交官領事官考試法等案均咨國會徵同意

◎外部電飭日使館電飭芳澤謝京日期行展緩

◎外部議決長春交涉無論在何處解決定援鄭家屯案辦理

◎商上館電院部已卸師長職務即行赴京聽候查辦

◎黑財政爲黨士恩貿萊廠被辦廣信公司魏詔國均被呈控將交新任孫督軍查辦

◎熊克武電政府爲川邊鎮守使陳遐齡請械實參陸部核議

◎邊業銀行籌備處附設邊使署內日內成立委爲李思浩（以上北京八日中孚通信社電）

◎鐵路罷工風潮日見險惡一星期後交通完全斷絕工廠停止工作俄官無力對付倘中國或協約國不早出而干涉恐風潮不能即平鐵路區域內之華兵亦被工人搶劫勒索紅道黑惢站有能工人五十人以鮑貴卿赴吉故該處居民處於危境（泊格蘭尼吉瑞）（紅道惢）（伊曼坡）等車站均被紅黨子所占據因糧食缺乏困苦萬分近日天氣又熱致發生病疫時間又檢疫須閉故旅客異常擁擠而罷工委員則早日預備糧食故毫無不便之處哈埠因華人不用西伯里亞紙幣故物價漲高一倍俄人苦之麵包每磅價四盧布山芋二盧布肉食十五盧布蛋每打二十四盧布雞每只八十盧布牛奶每瓶六盧布中國政府現應即速派兵保護鐵路用銀元付工資罷工之事取消之後應戒工人勿干預政治勿聽則應以逐出滿境威嚇之（哈爾濱六日路透電）

◎國會議員王讷等倡組之贖路籌備會將如期正式開會宣告成立（濟南八日中孚通信社電）

◎農部委派調查蘇皖米市委員李徵錞（六日）已回寧（南京八日中孚通信社電）

◎軍府不惜於莫舒所爲又無實力抵制將推陳炯明長粵與莫對抗（香港八日中孚通信社電）

◎領事華人在東洋醫院開會決議欲施粥何通譯[illegible]捐一萬元東華醫院總董何君捐一千元共捐得二萬二千元云（香港六日路透電）

◎市政廳許電車公司築造電車路在香港註冊中華人均得爲股東（廣州七日路透電）

▲其二 歐洲媾和要電

◎王正廷最近之表示 巴黎中國代表團領袖王正廷頃與美法英世界三大民治國提攜以中國之主權政制與美法英三國適同之日吾人須勉力植立民治制度以之認定吾人爲亞洲試行民治之第一國倘望此三大國有以助之使之實現云云（五日巴黎路透社電）

◎英法美對於占領來因之宣言 六月五日美總統威爾遜法總理克里滿沙英相喬治所簽名之宣言關於協約軍占領來因地者其原文已發表協約國與同志國將不堅持須德國完全履行條件始可取銷占領一俟德國於十五年期限未滿時必將種種好意之証據與必要之擔保予協約國也（巴黎五日路透社電）

◎高等會議消息 小巴黎人報載稱高等會議致電匈京意國陸軍委員團主任羅馬尼里陸軍中佐謂匈國新政府應先解除紅衛軍之武裝且是國行選舉儘速召集民選國會羅軍將駐於現至之地須匈國遵守休戰條件始能退至六月十三日劃定之界線微言報謂阜姆問題似可早日解決楷士尼氏成担保阜姆商業自由之提議不日將至倫敦與英相喬治會商現未解決之詳則（巴黎四日路透社電）

▲其三 各國近信

◎匈京新政府成立之擾亂 維也納消息羅軍已於三日入匈京之郊匈國新政府復經改組加入中等社會代表三員（巴黎四日路透社電）公報宣稱現已許皮拉根氏與其同黨遷居與境以外

龍虎商標

人丹

完全國貨

國貨人丹龍虎商標中國製成
華人體質服之最妙辟暑辟邪藥力不小
痧亂吐瀉猝然昏倒速服一包立時見效
胸腹脹悶胃口不好水土不服飲食失調
頭昏目眩口乾舌燥嚼服數粒生津沁腦
家庭妥品旅行至寶價錢不昂十分公道
試照之人可購小包多買分送價更相巧
傳單一紙敬告同胞各省各埠此丹暢銷
歷年已久人人知曉愛國熱度近來愈高
共買國貨利源保守人丹雖小足爲先導

價格 小包洋五分 中包洋一角 大包洋五角 各埠大藥房及洋廣貨號均有出售

總發行所

上海 老九章綢緞莊 徵求國貨 擴充銷路 賜顧諸君注意

君患痔疾乎

時交夏令痔疾易發或腫起如癰或頻流膿血坐臥難安苦尤甚本廬發行痔疾藥膏有年所服之人何可勝計無論內痔外痔成漏成管連服一料包可永遠斷根非他藥所可同日語也每瓶一元每料五瓶

崔氏擷香廬總發行所啟 分設 四元 上海盆湯弄富潤路口 南京下關大馬路 北京前門大街 天津北門內 州 上保佑坊之江報館對門 湖州縣前東長沙……街 奉天 安慶……

匈京發生騷亂與無謂之流血且准彼等幽居帛爾至匈國復能受容之時爲止惟不得施行政治之文字鼓吹云云該公報甚受各報之抨擊新自由報謂皮拉根氏殺人甚多今容其寓於維也納或將危及地方(維也納三日路透社電)

匈京消息羅軍已抵京城界線陸軍總長賀白里氏與市長出迎之羅軍司令魯榮斯庫將軍宣稱彼奉令占地至京城界線爲止但未奉命占城(丹京四日路透社電)

據晨報載羅軍司令魯氏因軍署原因決議占據匈京意國陸軍委員團主任羅瑪尼里中佐勸勿進逼遂甚以兵爾勃隊駐紮郊外已足匈國陸軍總長允即遣散紅衛軍解除武裝惟留四千人駐京二千人駐全國各區維持治安 協約國飭匈政府之請派兵五千人前往匈京 前陸軍委員波加尼等昨已行抵維也納將被押送至維勒華爾特(柏林四日路透社電)

匈京消息羅軍三萬人違背魯榮斯庫將軍之約於昨晚入城羅軍總司令現從事控制全城(柏林五日路透社電)

◎過激黨之慘酷史

桐珂羅斯土夫路透訪員七月三十一日電稱過激黨非常委員會在加柯夫所行殘酷舉動無可疑者尼金將軍之軍占據該城後已發見受虐者數百人曾當衆攝影所用慘刑名目繁多內有數種殊爲巧妙有名手套者套於人手剛手上之皮與指甲皆脫去現已覓幾數對攝影作證此外有斷手足割乳碎胆挖目剖腹以沸水澆身諸刑且有被投入蟲穴與深井中者有被活埋者地道中積屍爲至數尉委員會每夜作樂過激黨中之帶人等尤狂欲無度居民歡迎哥薩克軍其爲欣奮工人與附近鄉中之農民今皆反對過激黨(倫敦五日路透社電)

◎法相邸搜獲刺客

今日克勒滿沙氏宅旁拘獲形跡可疑者二人內一人身藏有實彈之手鎗二利劍一二人希圖納賄運動警察(巴黎五日路透社電)

◎英國警察罷工之人數

內務大臣旭特氏今日在下院宣稱警察不允上差之數雖略見增加但罷工現局未有重大變動罷工之人數如下京畿區內一萬九千人罷工者一千〇五十六人倫敦城一千一百七十人罷工者二十七人利物浦二千一百人罷工者九百三十二人 伯明漢一千二百五十六人罷工者一百十八人 伯爾海特罷工者一百零六人蒲特爾罷工者六十三人 葛拉斯哥罷工者一人此外警察隊無一拒絕上差者且有多隊開會反對罷工此次罷工非爲尋常之工業爭端實係叛變政府決不能承認任何調停辦法或復錄用除名之人(倫敦四日路透社電)

警察據止告假因罷工者除名後需人兼差之故利物浦迄今已拘獲三百五十人死者一人損失之數約英金二十五萬磅 約克香爾礦工今日開會通過提案重行聲明礦工聯合會不受納政府提出之辦法(倫敦四日路透社電)

◎英國罷工風潮

昨晚利物浦復有人結隊劫掠爲警察以警棒驅散 利物浦電車用人因爭論工資全體罷工(倫敦四日路透社電) 利物浦現有軍隊環衛明線肆劫者受刺蹌軍兵十鎮壓不敢逞志警察罷工者多自請復職 鐵路罷工風潮今晨傳至倫敦南部底線道今已閉不通行致街車電車異常擁擠多有須步行以至辦事所者(倫敦五日路透社電)

◎英下院之辯論

今日下院辯論時外交部次官哈姆斯韋士氏稱對于俄國尚未宣布或施行封鎖行爲薛西爾氏請政府注意於礦工路工軍械工三同盟幹事所提出之建議據云政府如不採用某種對俄政策改革軍役及改良勞工狀況良心上反對從戎者之方法則三同盟將搗亂礦業鐵路與運輸業以造成全部罷工薛西爾謂此種希圖推翻憲法上權力之革命舉動政府宜有以報之請政府發表意見波拉勞氏答稱當用上述手段強迫關係本國之政治問題而造成功則民治與憲法之政府將不存在彼今全力拒絕此種計畫乃政府之天職可無待言云(倫敦五日路透社電)

南京快信

◎李督軍電請政府以後關於和議中之法律問題不必徵求意見宜聽代表全權主持

◎政府迭來電請縮減政費李督軍昨與齊省長會商實屬減無可減力與心違已會銜咨覆

◎教育廳長令行各女子中學注重家常服役灑掃應對等事

◎工人余某因米價昂貴家口衆多昨投秦淮河自盡幸遇救得免

◎江紹杰汪有齡仍堅持前議昨電李督如北方總分代表再不南下彼等決不久留在滬即日回京

◎僑心社電商齊省長請准予香港僑民在蘇購運米石接濟民食

◎農商部派僉事李叔調查蘇省實業狀況昨日來寧住實業廳

◎駐寧日領事清吉長太郎昨曾謁齊省長請變通辦法准米出洋

◎海軍司令部諮議彥騰昨乘晚車回滬

◎李督精神刻已復原昨日照常見客批閱公牘

◎省署昨下午三時召集各職員會議七年度專解兩欵案

◎江寧鎮守使齊燮元昨假秦淮花舫宴請各界聯絡感情

◎初七日午後七句鐘江寧下水停泊於北岸浦口碼頭起卸貨物時後稍貨艙內忽然起火幸傍岸易於施救移時撲滅惟焚去貨物少許未致大受損失

杭州快信

◎士紳沈曾植張冠南等昨上書省長以秦興縣知事張昌熒違法殃民劣跡昭然省官彈劾各欵均屬真確請即撤換以順輿情

◎杭縣縣教育會定於明日開職員會籌議開大會事宜

◎財政廳長張厚璟前因患病請假調理現已告痊昨向省署銷假

◎杭商會前會長顧松慶前副會長金百順昨聯名電京請新會長王湘泉速南旋就職

◎齊省長昨委榮會成爲省署一等科員

◎省城內外近日時症盛行醫者束手

◎高等檢察長陶思曾委任黃烈佑爲該廳書記官

公電

◎汕頭國貨維持會來電 各報館鑒敝會爲全埠商人組織辦理抵制機關業經嚴厲禁絕進口惟前存之貨先已會同全潮學生聯合會查驗蓋印准予賣售近因內地將蓋印之貨一律禁止入埠致汕商數百萬之貨停積勢已不支市面銀根亦爲牽動故邀請內地各機關會議將前存之貨准予運售內地以全血本未蒙貴同與潮安潮汕演說團致會反電一若敝會所議並有弛禁入口情事與事實不符事關體育名譽謹電奉聞汕頭國貨維持會周之松等號

要聞一

◉內閣問題之種種

內閣問題爲閣員分配一節至昨日仍無進步而財政內務兩席又爲競爭之燒點據熟悉政情者言某方面一面催速組閣一面又斜彈內閣其原因實爲某方面中兩派甲派屬意于某某二人乙派則另屬意于某某二人若提出甲派之意中人則乙派取攻擊之態度反之提出乙派之意中人則甲派同樣對付之並非約定此種彼迎之手段耳故現代揆近日之態度不僅不肯出任新閣且擬將代閣一併擺脫云 別一消息龔仙舟真除一節昨日忽又停頓探其原因係爲某部之反對前日曾有某要人向某部疏通請將彈劾案撤消原以某項條例爲交換而以他方面反對致某部不肯撤回彈劾案聞真除一節又歸泡影外間有謂閣員問題尚在第二層云

關於組閣問題政府屢次研究閣截至昨日確又發生兩說一爲靳氏與錢兼分別更易三五閣員惟其中阻礙甚多蓋陸軍交通兩總長不獨外界注意且有爲於某方面此爲靳氏繼續兼任閣員一爲仍請周少樸出山可望復派教交兩部總長尤能牧納南方派入閣錯易從和故周氏出山聲浪迄未完全打消惟終不知如何確定也 總統對于組閣問題原持慎重主義不顧操之過急無如近日各方催迫甚亟前途無稍緩之餘地故擬日內在府中召集會議一次對此詳細研究並聞總統之意仍未忘於周少樸於靳氏代閣真除亦無否認的表示云云

中央當道近日研究職任新閣員問題主張政異昨由某要人又提議一種方法欲使各總次長升任系除義定應行留任者外如陸軍財政交通教育均照此義進行以省手續而免各界互爭並可得以減輕武熟云 陸軍總長靳雲鵬刻堅辭兼職各節雖經本報開陸總長昨(六日)又晉見元首除面陳軍事要政外並仍伸前請惟總統一再勸其暫勿卸責以待新內閣成立時再定辦法云

◉賠款委員會之組織

太阿通信社云庚子賠款問題陸專使屢電政府迭經報告據聞屆期由主歲鼓齊事代表中國列席之說業已確定陸專使昨又致電政府略謂各國關於庚子賠款之委員會已在巴黎組織成立其中五國人物爲英美法意四國所派之代表一切大問題省其此決定其日本比利時葡萄牙三國則以投票法舉一代表只有一表決權其他各國順列席者認其自由但無表決權請政府將意見示知云云

◉顧維鈞之外交意見

顧維鈞由巴黎單衡電致政府院署謂對德既經拒絕簽約似無再提之必要應付人國際聯盟會解決至青島問題尤不宜中日兩國單獨議商進行事關國家安危請特別注意以免演出不可收拾之局等語又聞總統昨日拍致駐法陸專使新十碼一件徵問最要之語略謂已聚外交現實聞陸將據實電告中央以憑參考云云

◉山東外交調查會近訊

六日山東外交調查會於英子胡同開會到會者沙明遠莊陔蘭于之厥王廣瑞王訥等山東兩院議員全體並旅京同鄉會長馬錦門潘復代表房金銘劉志和等數十人極爲慷慨極有秩序擬先組一籌備高徐順濟路欵辦事處即設在英子胡同內與各處聯絡並由王訥等山東議員全體提出請政府發行鐵路公債建議案交衆院通過後再由莊陔蘭等提出於參議院云

◉新國會變形之延會

新國會延會之計畫大致業已決定其原因以和議問題內閣問題均未解決而南方制憲聲浪又愈邊愈高倘在閉會期中追於時勢所趨生出不測之變化則關係新國會自身之利害實非淺鮮中人有鑒於此故不能不將諸議員羈絆在京遇事以其團聚力推持一切此延會之所由來也惟上會期曾經延會一次若再延會未免受法律上之限制據聞現定一種兩燒棧道暗渡陳倉方法屆期仍舉行閉會式就地即藉口外交問題請大總統咨召集臨時會各議員仍得爲佳稍緩數日即開臨時會以便防範外界各種之行動並聞防國會如果實行制憲則新國會在此臨時會內亦將制憲旗幟作變方對峙的形式云

◉北京學界最近之行動

前日北京各校教職員開聯合會議關於北京大學生被捕事件議決舉代表馬叙倫(北大)黃人望(高師)許縉祖(高工)朱奏冒(四中)等四人赴國務院說詞昨日該四代表遵議決案赴院謁見代總理非總理面見並派八傳話謂關於教育者有教育部負司法者有司法部負責可必來見總理事忙無暇及見言下露完全不負責任之說該代表等祇得快快而返又昨日學生聯合會亦派代表三十人赴教育部請願由秘書某接見雖有竭力維持之語然此種官套已司空見慣仍可謂毫無結果云

◉吉林風潮之餘音

吉省風潮業經平息迭誌報端張使作霖昨亦電京云已飭奉軍停進原電如下(銜略)據鮑旅長貴卿報稱於本日下午十時奉衛隊一混成團長孫諸吉長道署已與孟將軍晤面商辦交接事宜奉軍各路隊伍現省進駐吉界距省百餘里雙方暫停前進並未接觸俟接收後再錄詳情電達等語先報聞並祈轉陳元首以慰廑念爲叩張作霖支印 又一消息云吉林風潮自經商安協之後所有黑三省軍隊均已分別撤退據政府昨日所得各方報告吉軍退至農安黑軍退至開原奉軍退至開原長春附近頗有兵氣細爲日月光之景象孟督已嚴催維持地方治安起見委派黑軍第一團全部駐長俟防並於隨行之前令令第一團團長李紹白在原防所施先廢於吉以預防萬一之意云

◉中東路工資問題之解決

中東路工人前因工資給付西伯利亞紙幣聯盟罷工風潮波盪致交通滯留現經該路局與路代表數次會議已有辦法暫借大洋約四十萬元另由各聯軍國將所欠中東路軍用運費速行撥付以資周轉而日本所欠之運費一百萬元日前首先撥到現在該路工資自上月起實行改給羅馬諾夫及克倫斯基兩種紙幣工人已願照常工作三十歲照常工作云云

◉北方發生時疫之所聞

據華北海星報載北京近訊稱內務部公共衛生局以北方近日發生霍亂時疫流行特致電各地方官吏調查至今尚未得確報惟邸房地方面已由該局派醫官一員前往益據該官報告所謂時疫不過夏間流行之補疾以兵士患者居多刻已着手預防以免蔓延他處云又據該報載稱昨日五日美國駐津步兵第十五營第一連有兵士多名患霍亂症病故另有一名亦患此病美軍司令官已下令防止兵士外出外出許可第一連兵士與其他兵士隔絕以免傳染現該軍官等乃用讀期食品或經過消毒之食物駐京奉路之美軍亦採用此項防疫辦法云

◉法國戰後之建設談

法國無線電社巴黎通信云法國戰地善後事宜刻正開始進行凡請修葺破屋者先繕具請願書與概算書呈地方官而已協助會之設乃在儘業戶所應得之數爲其先民建造室家暨如某某一村估計損失既定乃通報地方撥地以原損失如何或入建築協各一通過明題照概算書所列之款額修治房屋由政府給付經費從賠款內扣除此兩書送交善後局備案然此僅適用於房屋之未全毀壞者若已全毀則屋主高郎邸協助會乃命建築工程師繪擬民間與公共建築物圖樣適合其經費爲近邇一法與重造村鎮事有關此法准許改有礙公共利益之任何地產並規定改良道路整理水道之辦法建築工程由協助會承辦之而業主接其損失輕重各獲相當賠償惟全部建築一時斷難實行故居民勢必暫時棲居於臨時底蔭所或洞穴或軍營耳戰事既畢居民之散往他處者今已復回家於生活代價之昂貴亟亟從事於巴園而種植蔬菜尤屬重要但無種子則將無從着手政府雖已準備購入大批種子以便分給民間惟因船車擁擠未克及時到境幸美人慈善團早從美國運來棄子若干故得稍拮据急各鄉現擬種芋第種田須有馬匹或機器無論馬匹不易兌得即使有之然亦爲林何從羅致爭美人慈善團會從美國購得曳物大輪種田機器四具運至蘇瓦松鄉人初見之殊不信其功用美人遂自行試驗召鄉人來觀造功用既已顯著鄉人乃全變其懷疑之態度爭相試用迄今蘇瓦松一帶定購此項機器已逾三四十具之多美人現移運到其他亦鄉試驗每日試驗數小時示鄉人以運用機械之方法政府已請美人慈善團設立農校與農事試驗場灌輸農學引起一人務農之興味以免少年子弟皆趨於工業致使將來農田有人力缺乏之厄焉今巴將與法國內地已者援復寫觀至於兵燹區域之人民相率歸來然屋宇無存田園盡成荒蕪目皆是幸法人善於應變物以免害人據某鄉人云每一方邁當之田內輒有未曾炸裂之砲彈一枚即此一端亦可見收拾殘局之不易矣今善後建設已次第舉行惟戰區遼廣欲恢復原狀非一蹴所能幾必積以若干年月而後始有昇平景象也

◉吉林報所載之黃禍說

吉林報云近數星期內讀者當憶英國陶格士勛士與日本人談論各某述其意見吾人讀之當然有所系念黃禍一層黃禍二字之來源舊有根據一中國政客誤及黃禍一層蓋謂遠南方首領對此之言論於辛亥革命迄於今日中國事態其中最重要者爲日本之能箝制政府並將來之結果且與全世界有害革命之志並武推翻專制而立共和乃外國不肯加以扶助尤以英國爲甚既無扶助革命黨之政府遂不能完故名日上曰共和國實祭上與法律仍存在腐敗之迄未除迨歐戰起列強更無暇顧及中國於是中國陷入日本手矣黃禍之實即在斯試觀北京四訂密約盜借債手足已被日本綑牢不克自由即使得解脫約密借而日不可以尋所開戰令日之希望惟有一外國如英然兩力爲反對政府派之後盾美國已允贊助或可挽制日本而救中國出日本之手若任日人盤踞則中國一年河山已爲日人所有中日軍事協定予日人以管理北軍之權今北軍已歸日人教練指揮皆日人中國統領一木偶耳因是日本已在中國有軍隊可使用他日時機成熟當然用中國兵滅中國也再依今日中國情形而日如無更改中國境內必大亂必終究全中國人日本版圖所謂黃禍者將於中國亡後而發其端吾人要知中國人同伏於外族之下如滿清入關二百餘年華人安之如素革命家初提倡復仇時反視爲擾亂治安者孫逸仙苦口詳說經若干日始感動之今皆說中國爲日本所有日本必改其政策而用溫和方法以收民心中國人多受日本利用日本佔有高麗實施一大錯而實現奕英國昔年允許日本併吞又一國勢必危及英帝國近今若再任其併吞中國則日本近年來抱一克服全球之心之亂日人實在其中(按德國)專用撥亂政策以爲先導大高麗既歸日地後中國日本當可乘機而來然中國若爲日本所有則以之大實全世界公之計且將來計欲預防此大禍惟有友邦扶助中國之一法而已該報後云上述之意見係一種消息不負責云

◉中美新聞社之京塵錄

中美新聞社五日京訊云濟南鎮守使馬良宣布戒嚴令後濫捕學生加以笞打其高壓手段與北京軍事當局數月前對待京學生無異寔馬之意顯然以爲一經宣布戒嚴令便可濫用威權蹂躪異已也雖然濟南學生與商人以當局之親日派態遇公衆之排日行動事長官濫用威權遂定於八月三日上午在督軍署對面開大會表示反對並擬提出要求(一)不得再逮捕學生(二)前爲抵制日貨被馬拘去之商人應即釋放詎馬氏聞訊即派出額外軍隊將到會之人衆驅散並捕去領袖數人午後有學生三百餘人內有女生百人復聚而開會馬令兵隊將彼等團困騙入第一師範學堂又捕領袖十六人復有教員十餘人一同被捕惟此等教員旋即與十六歲以下之男女學生一併被釋而領袖十六人則遭笞打且馬氏揚言將立即槍斃教員出後立與他學生商請外人與馬氏交涉告以如立即槍斃被捕之學生外人決不答應英美兩國領事亦定於晚間九時往訪馬氏迨八時許十六學生即經釋放領事到時諸生已出矣濟南學生釋此壓制後絕不畏縮再接再厲要求當局能斥馬良使前省長復職戒嚴令取消據濟南某君來信謂該處絕無亂事足以宣布戒嚴學商各界僅抵制日貨極有秩序凡事均在警察範圍以內此項戒嚴令似係親日派之官長所主張以期破壞抵制日貨之舉然學商各界依然堅持抵制絕不因此而畏葸也

北方近忽發生霍亂疫本直兩省染疫而死者已數百今日據報天津約有三十人罹此疫內一人居法租界猶尚無死者廊坊自數日前發現此疫以來已死十人至天津各衛事特開會討論疫症急救方法已咨請當省長通飭各縣設法防免疫症之流行京奉津浦兩路線一帶妥議設法迅速救濟廳昨已據一醫院專開赴該處製藥一切應用藥物並華人軍醫數名日來奉省疫勢亦皆蔓延日廣據報告至今日爲止該省罹疫死者已有四百餘人昨政府電飭該省組一臨時防疫所並於各縣設分所經費由該省財政廳支付在疫盛之區外人尚未聞有染疫現外人正與華官合力籌救濟之法云

◉東報述蒙古之新風雲

五日大阪每日新聞云據北京特電本月五日外蒙古王公及喇嘛僧有在庫倫爲中國增派軍隊開特别會議外蒙政府對付蒙之計是因最近兩月北邊匈然西北邊防之名以邊防軍之大部分除另別有一支隊已抵外蒙境界之烏台癸至怒運至庫倫方面之兵士皆以新購自美國之軍用摩特卡數十台滿載而去聞已於數日前出發尚有續送都部則向英國福公司購入舊式飛行機數台更準備無線電信器及輕便鐵道材料一切如臨大敵無異有對抗蒙古之舉據云此等軍隊概以之分派於外蒙一帶合計有三旅團之多(固邊防軍凡四旅團其中一旅則不動)其藉口則謂庫倫都護使之衛隊止限二百名其他締結中俄協約之衛隊分駐於烏里雅蘇台科布多及恰克圖等各處之衛隊每處亦止限五十名今以此大隊爲都護使之衛隊在中國政府實有違反協約之行爲爲開北京俄國公使請大修夫公日前曾屢次提出抗議請其不法而中國政府一味支吾終不得其要領是可見中國政府乘俄國紛擾北京俄國公使協力微弱之際蹂躪協約強大兵府以恢復所有外蒙之權力也今春以來便傳布勿政府運動獨立其實並無其事蓋因報告者之張大其詞耳今則庫倫政府之獨立計畫未見有絲毫進步而中國軍隊已陸續增派其多無怪庫倫政府欲開外蒙會爲以請問增派軍隊之理由矣或曰外蒙政府將自衛計或至起而反抗此言不爲無見故今日庫倫會議之結果如何誠一不可忽視之事也

◉青島日僑開會之東訊

五日大阪朝日新聞載三日青島電云三日午後三時青島日本僑民因山東問題開會於市民會館到者二千餘人先由安部緝護士述開會辭次鬆安部洛主席頒日五六人演說時局後即滿場一致發表宣言及決議如左直至五時始行散會

▲宣言 世界平和今已克復而東洋安寧猶不可保我帝國參戰之大義夫復何存是故吾儕持我決不可讓之地步促列邦之自覺以維局是爲中日共存之大道而與山東在留同胞約誓必援助國家外交擁護國民福祉中外其鑒諸

▲決議 以講和條約及中日協定爲本凡山東之日本應有權利當協力確保之

時評一

◉何者爲建設之礎(冷)

建設是今日國民人人心目所希望者也然而建設者即今日國民人人所有事也顧建設將於何從着手乎我謂道德其首務而智識能力其次要也無論何種社會何種事業舍道德而不講則雖有智識能力適以助世亂濟巨惡而與建設相去愈遠故道德者建設之礎也

洋意 新式電燈泡 ⓘ

國文函授學校招生

●教科分正科預科●正科分文學小學經學史學理學諸子學並詩詞歌賦及函電文牘●預科分古文結構法讀經法讀史法作詩法講義月寄●每月畢業●[illegible]

本校新址南京路四百七十一二號樓上[illegible]

價目較前大減 [illegible]

成績 本校成績印成書初集分十五類已風行海內[illegible]

鳴謝中華商立壽險公司賠款迅速

謹啓者先父彥三公於前年十月間由[illegible]君介紹在允康公司投保壽險銀二千兩[illegible]先父不幸於本年陰歷六月念三日忽染時疫身故當即報告中華公司[illegible]

上海美國友華銀行

[illegible]存款放款收買中外匯票或代收款項及辦理各國各埠匯票[illegible]行上海英界九江路十五號分行漢口[illegible]

白克托司

當場出彩

星期三六日下午五點一刻 星期日 戲每夜九點一刻開演

世界最大奇觀

上海唯一馬戲

全副精神

白克托司

價目自三元至五角（小洋）

謀得利賣票

上海自來火公司

烹煮省儉法

烹煮用自來火最為省儉最為便利此事已經證明且用自來火煑食品異常清潔而衛生可卻除一切疾病欲知詳情請詢南京路念九號棧子間或西藏路五號本公司寫字間可也

上海英文學院特別通告

[illegible]

蘇州晏成中學要緊啓事

[illegible]

上海派克路口涵德學校男部女部晝夜校招生

[illegible]

上海中醫專門學校招生

[illegible]

蘇州桃塢中學校招考北預科插班生

年齡十八歲以下程度高等小學畢業或有同等程度者 報名自即日起至招考日止 考期八月二十二日 保證[illegible]

文生氏高等英文學校招生

[illegible]

中西圖書函授學堂十年紀念招生

[illegible]

上海私立金業乙種商業學校招生

[illegible] 開學期八月念四日 報名期[illegible] 校址新聞橋路[illegible]

杭州私立行素女學校招生

[illegible] 校長潘慎文啓

上海東吳第二中學校廣告

[illegible]

蘇州承天英華學校招生

[illegible]

蘇州萃英中學招生

[illegible]

濟世膏

敬謝上海五洲大藥房

浙乍吳漢章謹題

霍亂

五洲大藥房諸君電鑒[illegible]

總發行所上海四馬路五洲大藥房附啓 外埠五洲分號及各經售家均有發兌

工部局布告

[illegible] 西歷一九一九年七月三十日 第二六三[illegible]號

學校適用之課本

國民學校●高等小學校●中學校●師範學校

學生最適用之各種論說學文作文各書出版

新撰初學論說精華
新撰小學論說精華
新撰初學論說指南
高等論說指南
作文指南論說秘訣
初學共和國文入門
初等女子論說指南
新撰普通文範
小學論說文法規範
中學論說正軌
訂補學文法
修辭作文法

[illegible]

上海棋盤街廣益書局總發行所 分設北京廣東漢口長沙開封及各省大埠

工部局布告 為房捐事

照得本年四月九號納稅人常會議決自七月一號起增加房捐常年自一分二釐至一分四釐此次加捐案自提議以迄通過原非本局之初願惟以房捐一項如仍照舊額按年徵收一分二釐則一九一九年分之支出較收入之數溢出鉅額本局[illegible]出入相抵有虧短之預算表報告納稅人是以極欲設法如何將捐稅增加以資補助初擬加徵碼頭稅並節省支出然其不敷之數仍巨必以何法彌補始能使不足者變成盈餘此實應解決之一問題也碼頭稅業經增加執照費又無可再加而各部份開支已減無可減且按照地產章程本局徵收之捐項實屬有限故祇得在地稅房捐項下加徵此所需之款應由業主居戶分任之地產稅增至百分之十分之七房捐增至百分之十四自七月一號起徵收如此則本局方能於四月內納稅人常會時將有盈餘之預算表提議計得盈數九萬八千兩但須知此項盈餘實較往年所有之盈數短少甚不貲故本局將應行加捐各理由述明後納稅人即一致贊成通過茲際一分四釐之房捐已屆徵收之時各戶自應照付雖當時納稅人常會集議一切情形曾經四月十號十一號各華字報如時報新聞報申報新申報等明白宣誠惜納捐華人中強半未甚注意故加捐緣由一時未能明晰現經本局調查此事實多誤會之處特將詳細情形布告各戶一體周知日來本局迭接界內各路店舖代表人來禀反對加捐並帶徵之特別捐一事閱悉之餘足徵其不明瞭之處尚多除將納稅人議決帶徵特別捐緣由另行述明於後外今將加徵房捐概要詳列於左仰納捐各華人格外注意為要

一　徵收捐款以充租界辦事經費

二　該捐中西居戶一律繳付至本年夏季西歷六月三十號止按照房租一分二釐核算以後加至一分四釐

三　一釐之特別捐係照一九一八年之房租核算一次繳付中西居民一律辦理

四　須知該房捐自西歷一九零八年至本年七月份向照一分二釐收取惟各國捐項早已增加甚鉅近年一切支繳漲增高委係實情但不知現在本局各項開支如工料價格騰漲不少而房捐並未更改實因界內房屋租金昂貴又因需戰時期內本局僱員中有回國從戎者未領薪資至一九一八年十二月三十一號止計此一項本局已節省銀至八十八萬兩之多而其應辦各公務均由未往從戎之各僱員兼辦故本局一切公務並未受有何種妨礙

五　本局確已省付回國從戎各僱員之新資約計銀八十八萬兩之鉅而本年四月九號納稅人常會該常會各華字日報業經登報祇依此議決由本局發給各人半俸共約計銀四十四萬兩又議定每僱員所領半俸不得逾銀八千兩凡已付過之款又須扣除故依此議決案本局應給之半俸計銀四十四萬兩實已減至三十二萬兩之譜此三十二萬兩之中納稅人祇須在地捐房捐外繳付一次特別捐約銀二十二萬二千三百兩其餘不敷之數在本年入欵預算內餘剩項下撥付各戶須知此次給予三十二萬兩之款並非作為各僱員從戰之酬勞金蓋從征餉銀早由協約國政府發給現在本局所給者實係各僱員應受未領之薪資又須知該款二十二萬二千三百兩之中華人祇須繳付銀約八萬五千兩再須知自本年正月一號以來本局又節省僱員薪資不少因多數本局僱員尚未歸來故也

六　如本局僱員未曾回國從戎則房捐一項在二三年前早須自一分二釐加至一分四釐如果早加則界內中西納稅人應繳捐銀較現在抽收特別捐之數至少須多銀六十五萬兩（按尋常情形本局極欲捐格愈低愈佳）又無常年預算入欵餘剩可撥此八十八萬兩之中納稅華人應繳付三十四萬兩而現在祇需繳納八萬五千兩故華人實節省捐款二十五萬三千兩之多

七　此次議收之一釐特別捐祇收一次收足之後永不再收

本局所望在以上各情述明之後此時誤會之處得以渙然冰釋而納稅各華人咸曉然於加捐一分四釐之捐及帶徵之特別捐必須照繳義不容辭至特別捐一項業經本局總董代理總董與律師麥司德君並張君籲雲祝君蘭舫沈君敦和宋君漢章等代來禀者數人議商數次張君等以為一釐之特別捐如一次繳足在財力稍遜之納捐華人似有應付為難之勢故請本局將該捐分期收取是以本局為體恤商艱起見准將一釐之特別捐勻分三期徵收第一期自本年十月分起收第二期自一九二十年正月起收第三期一九二十年四月內收如是分期辦理則各納捐華人時日較寬繳欵自易即如居戶按月向繳房金十元者須納此特別捐每期洋四角即每月不滿一角四分是也自經此次通融寬待並將加捐理由述明後凡明理曉事之人自應一律從同而本局望不再聞有華人反對繳捐者蓋捐銀一項必須照繳如果不繳本局當繩以法律特此布告

西歷一九一九年八月一號　第二一六四〇號

譯叢二

◉英貨求銷美市狀況

中美新聞社倫敦通信云倫敦每日郵報云據專家調查英國對美所負之各項借款及貿易欠額約美金二百億元（內除去戰時英人籌出產等向美人抵押各款）為數之鉅英國成年之人一星期須各捐金五元至八年許始足清償然若貿易如今之日短不已則尚非如此可了論戰後償債須有以為償債之道奈何其屬於私債一部分由國家向民間徵收捐稅以所得交付民間則以經濟所及從事擴張對外貿易日復一日則市上之貨既不能增價流通僅有此數若再徵重稅以澤之前途將更甚是故吾人決不可若政府徵稅以得付諸國外之款超過商民所新增收之外貸（政府以此款用諸國內則所增不外溢自當別論）換言之即英人於國外之債至少須得二十億元之外資合各項國債與貿易債庶可清償然則將何術以致此乎曰吾人可於中國印度及俄國等處推廣商業以獲利而歸既納稅以償國債即以其美餘償貿易債但如是挾其往來毋乃太煩殊非直接還債之道若能使美人出其已貨為英償債而不大妙乎抑受美人亦贊成以已貨代英償債美商部會長雷德氏方以行書鼓動美人購買英貨又銀行商會報紙亦一致鼓吹謂美民當為英人之法律得以最簡易之法償其國債此即所以免國際間之糾紛然則英人償美債之法殆不出以己貨售與美人以償債二十億元之貨售與美人美人所應出之代價即以償債不復運英如是者即諸多周折至於數額之大中英國對外銀行匯兌制自能用以調劑此法當分年行之惟迅速總妙若各英商人與貨造家而以速相追則其事已早了惜彼等退縮不前不肯自入美國市場反銀縮於美國關稅之苛他國商貨之競與美人嗜好之不合則英國商行遂乎考察美國市場能力即由此途者百不得一其能覺悟者不過數家三大百貨公司觀勸之司轉洗胡粉之暢銷美國為何如者其極深意遂前路亦頗成功關閩造絀蘇布各綱現正辦合設以低價四十五萬元之貨輸售美國然試一計較及此機會尚放棄不少即如橘子醬一物英人向視為英之特產今乃由一美商行承辦暢銷於美國今英人既自相助各人急起直追此正其時勿再因循自誤今日美國各處幾無不暢銷英貨凡男女服御器皿尚為英貨均極流行留吾製造家盡力經營無不保此地位庶幾二十億元之債務可以抵消而自華俄印度等處銷售後之贏利則可儲蓄以增國富也

◉鮑督去後之龍沙

鮑督軍赴哈爾濱後維宙任事以防務吃緊召集全省軍官開軍事會議開到省者為李旅長袁旅長少峯張旅長鳴九旅長王田等在省開會議數次現已事畢均於鮑督軍去後紛紛各回防所云

◎江道尹王繼宙已被任督軍鮑去後即日移往軍署大樓以軍職兼省警察處長兼警察廳長張仁陞赴吉所遺處長一席經王署理省長委任警務處視察長鄭馮卿代理廳長一席委任警察廳督察長金鳴九代理教育廳長廖宇春因鮑督軍赴吉隨同辦理軍用要事所遺廳長一席委使久懸委任省長公署第一科科長譚心之兼代已電告教育部備案矣

鮑督軍隊赴哈者為衛隊數名開騎兵第二旅騎兵獨立團第十九混成旅各騎步工程輜重機關鎗砲各營連分駐於對青山甜草崗安達各處靜候命令

江省技術隊亦隨督軍到江後在署組設所有軍士係招用熟習拳法武技各士此次赴吉作為衛隊該隊係分兩連已於二十七八等日先後出發矣

◎奉天陸軍前因防蒙調江約有二十餘營近因吉事均經張使調回現最近消息本軍在江除海拉爾滿洲里防軍未調外其餘如大賚泰東寧洲茂興泰來安興索倫各處之本軍均陸續撤回

◉鄂渚潮聲

西方之萬大王吾人久已拜倒不期告鄂乃有一法螺中之萬大王所謂大王云云即新近組織之民生公司由湖鄂軍張羹欽發起其中份子百餘人類皆鄂氏所稱之地方梟人如李俊仲屈佩蘭馬中驤等其內部分十組每組十人此一百人中鄂中新官僚新貴人新發戶新出頭者皆無一無名之人物人謂此為武漢新白黨大聚會免過分不過此中人多一身錦繡家徒四壁僅恃兩肩托一嘴為生活者以云組織無邊無際之鋼鐵大公司未免不倫此時各組均在鼓吹招股期中頗有不名一錢然公司之雛形未具而首先成立者則為一鼓吹之民生報館不培幹而先立枝是以知醉翁之意矣傳者謂此殷人為湯濟武之舊僚汾武爭黨之烈激做一番事業此誌亦么么出了一回風頭濟武既死團體散漫故藉此以集中鄂派以實業之名而欲集金融身金融而組黨會一有機會則發展亦自易易云云

鄂西局部謀和之消息　湘閩已入中央派宋周兩代表前往與黎天才唐克明等接洽而無確之辦法報告前來王子春督軍又派專署顧問王嘉翹往鄂西羅商一切並聞南軍方面提出五項要求（一）復黎天才師長之職並任為宜昌鎮守使（二）請國軍有樹槭者編成一師一旅其他解散（三）請國軍收束費四十萬元由中央政府支給（四）中央派一大員與川督協議川東鄂西之糾紛（五）所解散之請國軍必使其安輯邊及其他工程之生計此代表已與王氏電商王氏如何答復尚未有聞但此會所提之款如果屬實殊有不易行者三四兩條尤為自易辦理五條為紙上文章不可無此文不必有此事一二兩條黎氏欲復舊觀且難況鎮守使乎王占元不信任鄂軍已非一日今將此遠反本身之軍而驅逐為旅欲防後事決不得從此題而易見之事也軍界中人相傳鄂西事已融洽蓋觀鄂西之軍已成強弩之末非服從中央不可況川省已與中央有接近之消息鄂南軍與川省事實接近黎天才今軍且駐於夔巫川省有服從中央之意黎天才必首挂降旗黎天才既服從則唐克明等不足提矣第觀此師行動駐軍事代表劉丹書省通電力辦足徵南軍內部反對之力尚健鄂西之局部議和正未易言也

◉西報紀魯湘情狀

▲山東　大陸報山東萊州府二十九日通信云此間居山東之東平日風氣極舊而此次排日風潮發生後情形大變不獨學生教員或鼓動即老農亦知排日為何事記者曾詢諸某首領即以此風潮實延長至何日答曰將自五分鐘熱度長至五年而或不休云萊州先是學生罷課各校休息學生分隊四出演講並沿途檢查有無私運日貨並出而拘交商會辦理或貨充公一切乃有章程各街貼有此系學生且在戲院演說各種工業因此大發達人民之情日益親密皆知愛國受西方質及素未見之佳象也記者曾作鄉游今歲收穫必豐人民同安樂但心中深恐因抵制而日人生恐心或以復仇如於青島未攻得前日兵過境大施蹂躪為得不合人恐心乎近日草帽緶價格頗高出草緶之技較前尤萊州為全世界出草帽緶最多地之一農人於田功畢事或拾作緶以度日記者在萊州口甚見工人多女子今男子亦編小孩常在路旁作東人民質太多總數不得其詳幸有此草帽緶業可養活如許之人且將來草帽緶銷路必大故此項工業實有大希望也

▲湖南　大陸報長沙三日通信云湘省今有督軍四人奇極其中祇有一人可與北京直接然在人民方面言之此人實不宜為督軍其所管之地以長沙及湘江道之區域為主要直小縣六七耳故張敬堯之勢力有限僅可在其小範圍內射兵徵稅而已如是凡有呈請補救工業或教育之費用者張督輒答以六縣所入尚不足以供養省城何有餘款云張之此言誠然者中督軍之費用與工商教育在在需款亦已盡矣湖南軍長沙百餘里有第三師長吳佩孚駐衡州吳本由曹錕派來作代表自一九一八年四月經過長沙後因其軍紀嚴肅名舉甚佳吳並不欲出衡州聽張去長沙故仍守其原地而收稅捐意望他日得實授為督軍也又西北有軍有馮玉祥將其勢力範圍在湘之西與西北名譽亦佳但若守一隅終無用之地反不如無名譽之督軍駐省城湘之極南有譚延闓駐永州在衡與西南諸縣徵稅湘人素愛戴之可望省長一席由此次觀湘省實為此四人所分頗似封建時代之藩鎮各霸一方然而湖南小民所受痛苦今已二載決不宜再任戰爭之接續此皆武人為禍於此可見中國欲求統一非先有一鐵路銀行等若再借債是助武人伸張耳茲有幸事可述張作霖為抵抗孟恩遠將自湘省調去奉軍六千人人民大悅是望以後各軍皆調撤而安福首領亦均遠出然後湖南始可安靜也

◉江西短簡

▲粵商電責賠紗　南潯火車焚燬棉紗一案業經商會會兼羅明山調停賠償路局中道翻悔遂歸無效現在各商正往預備興通濟公司向法庭起訴一日省長公署接廣東梅縣商會長來電謂往贛省所關之督芳號此次被焚去棉紗三十八包之多請極力維持責令賠償以維血本茲錄原電如下　贛省長總商會均鑒南潯車焚紗九十包內有敝縣號實際芳二十八包無端遭焚遲遲惶惑倘任負賠償之責者強牽不合之章延抗應賠之款不持商民血本無著實開路局未有之秕政公私皆受不利之影響務乞維持責令賠足無任企禱廣東梅縣商會會長曾性巖等叩

▲米價增漲可慮　近來米價日見增漲今日較昨日又為提高以人民日食必需之物而價格步步增加貧民將何以為生現在米價較之前數日每石已漲二千餘文或每日人以升米計即生活程度每日增高二十餘文貧民作苦日入無多雖每升增加數文猶覺力不能勝況至二二十餘文之多則其所受痛苦何可言狀查米價飛漲之原因皆為光華久記等號收買運往上海（有謂接濟廣東米荒者）祇圖一已之利而不計害地方同屬毫無心肝然米商若能相約不買則若輩亦無所為計是故買者雖屬可惡而賣者亦堪痛恨設關心民食者若仍不起而干涉則日復一日人民將有餓死溝壑之一日矣

▲分棧改組暗潮　外縣煙酒公賣分棧向歸商人辦本省辦事務署訓令並派委員支恒恭來省調查情形分別改歸官辦茲聞分棧經理王某於正月間更換第三區副局長時該區風潮知收其鈕現經公賣總局派委四川人曾紀厚（曾毓嶲之弟）前往接替改為官辦王前經理以命令所在不敢公然反抗遂一面交卸一面鼓動地方煙酒兩業停止營業以為消極之反對聞曾紀厚接辦業已一週縣城各煙酒店店門大閉并不買賣凡有顧客至店購買煙酒店夥均以無貨答之以致無稅可收該煙酒業之魔力亦大矣哉

▲九江查驗來貨　三十一日傍晚為安上水輪船到九江時有某國火柴一百七十件與中國火柴一百三十件並同起卸為學生調查員檢查將出起岸經稅事主某在令號出面承認並與學生宜言條件四月以前所定之貨當電上海取其定單初擬經商會公議辦法後由學生與洋貨帮協商所有火柴暫由五令號起存棧房出立收條於洋貨公所靜候上海定單到滬驗明再行解決如定貨在限期以前則無庸議若在限期以後一聽學生及洋貨帮處置調查員認可後貨即起岸當貨初到時頗有多數人民紛紛議論警察到場保護秩序一區正警巡官好開導卸來取干涉土者亦主先行起貨再付公論頗得不疾不徐之妙

◉學生團呈控陶知事文

諸暨者前因蕭山縣知事陶士英勾通奸商運米出口接濟日人一案由代表世芝叔龍劉榮第二科長面呈一切並請嚴懲陶知事曾一紙陳參究現又閱白鎮守使來呈內云該市公興泰行抗說粒谷倫運大宗食米出口復有供給外人之嫌疑之私運出境情形尤為重大若不徹底清辦恐不足以儆效尤而維民食擬請將該棧主次即泉之新米全行沒收計七百餘石一併沒收變價補助地方公益費用等語又閱陶知事關電稟稱蕭邑响水市公興泰行國米一案請加派公正大員徹底清查等語伏思白使所票將米糧悉數充公可見私自開禁已成鐵證而陶知事請云米國於行已由有知遇奸商之意查灌邑灌河口時有運米出口等事白使此次米糧充公其辦法至為公允乃陶知事請加派公正大員徹底清查可見其對於白使意復仍有不滿意之表示且灌河口有該縣稽查員周慶章即是周紹文之門稽查所有出口各事該稽查員應負責任該奸商運米出口既不阻止而陶知事則往勸勾留七日對於該稽查員從未嚴責周之舉動而陶知事之所授意對於該奸商亦從未懲辦並設法彌縫則其勾通受賄之證據尤屬顯鑒入聞白使為灌河口運米出口事復北京海關同鄉會部長路禁電內云公興泰私運米七百餘石出口查此僅款沒收撥充地方公益業經電請軍民兩署核示矣第興公會經紳商界稟請查辦惟證據確沒與相雜明已派員密查稟等語白使既云證據確鑿沒則以前運米私出灌河口已實有其事尚乞鈞座飭白使徹底根究又據响水市商會事務所來電稟稱灌河口生計且將分臨洪口之主意入為東海人所仇視故運動學團拒米案大翹嚴官吏委翁陳破壞灌口等語查此次運米出口與灌河口商業之興衰並不發生關係豈能因該地運米即封閉該口乃事理上所不能行且响水市口商會長係周慶章周係陶之私人與此案最有關係其代為稱護無價值與前次私用各官長名義電總部辯護意相同陶知事慣用卑劣手段希圖蒙蔽均在鈞鑒之中前次各界團米案電控陶知事我鈞座自有相當辦法敝會同人處學生時代本不當干預國外交失敗青島無收回之日祇有不買日貨不售米糧持之常久足以制其死命且海屬各縣與青島僅一水之隔日人兵艦往來無時有所聞將來海屬各縣必步青島後塵敝會同人激於義憤不敢緘默故追隨各界之後電稟前來並派世之等為代表陳面稟一切外為此具實叩懇伏乞鈞座俯順民意迅將陶知事撤任並乞科以玩法賣國之罪嚴加懲辦為後之私行開運者戒則海屬幸甚國家幸甚謹呈省長齊鈞鑒海屬學生聯合會代表唐世芝楊允中南京學生聯合會副會長古斌俊全國學生會南通代表潘潤夫

◉皖事雜記

新舊安武軍改編五混成旅現六成兵第一步業經着手大約所裁者新安武占多數並聞軍官新陣於本月內退一律指撥公債票一成或一五不等以期撙節云

農商部咨述六千度農產物輸出人數量比較表通飭所屬遵照參考省長儀咨復業已行三道尹征照

和縣煙酒公賣局司事張際唐王興琳等迭次訴商怨聲載道業經該縣商會電控省署呂省長大為震怒嚴令財政廳密委查辦

長江水警督帶長擬令航商回國航業公會協事事有團結力並限制非航商十八以上者不得混入航業團非在接航商或非軍要雇用人不得混入航業會擬具章程本諸法律日內呈請省長核示雖省長批准如此辦法有無室碍或准行官廳為奚案議復再行核辦

◉甯垣米價大漲之原因

蘇省長因米禁問題不惜觸當道之忌與中央政府為力爭持將本年江蘇允准之一切軍米概行禁止放行其維持江蘇民食之功誠不可沒然日下省內之米已漲至斗米千文全小民不能自給商業因以停滯民心因以惶慌究其實在緣由雖云現值青黃不接各稻有水災即統計全局今年秋收並非十分荒歉之胡且轉瞬新穀上市何致漲至如此地步要之其重大原因有三一屬上游皖省蕪湖開禁米谷蓋對岸溪口以內之運商無為一帶為皖省大宗產米之區年以來均往南京為運銷地點該處一經弛禁則對岸浴溪口運出之米就近銷售上游來源斷絕二為本省禮運雖云停辦而採購軍米者絡繹於途且在上者縱然嚴行禁止私運而各稅所以本省運銷內地為名明知故縱致江北各屬港汊紛歧易於渚泄涓滴不塞勢成江河私運尤甚於弛禁三係奸商觀望因私運既未能絕漕米問題又在爭執之中有意囤積維持使其大漲以獲利有此三種原因雖齊省長竭盡其力亦無如之何然最足為憂者政府既發生此漕運問題勢必年年採運以滬上米價每担八元為停止限制則寧省及各縣之米價必在七元左右穀一經採辦漕運定然開辦米價定難跌落若是蘇省人民豈非終年皆處於粒米如珠之時間永無賤價之希望矣奔走小民其何以堪嗚呼江蘇之民食（寄仁）

◉中州風雨錄

▲鄭縣冤獄　自京漢隴海路通以來豫省鄭縣適當兩路交叉之中心點往往洋商極多因之交涉之事時有所聞日前又有洋商某攜帶貨件一人細軟一人自漢口到鄭暇時第一賓館樓洋商因入廁所少頃回房忽稱皮箱內失去中交票洋萬餘元當即闖到鄭縣知事公署鄭縣知事王光第一意將第一賓館掌櫃茶房等傳到五人不問是否就在竟將五人一律釘鐐收監一時人心咸為不平此案原委據洋商一面之詞則云自漢口買賃洋一萬餘元收在箱內當入廁回房之時即見箱口大開當然店中負其責任惟據第一賓主陳訴則該洋商向樓之時因事住賂等房間未遂願不滿意轉瞬借入廁回房即稱失竊此不免挾嫌嫌疑者一旅館定章銀錢交櫃役主負責每房間均有告白聲叙該商攜此鉅款既不交櫃忽稱失竊按主當然不負責任況洋商入廁攜帶僕役均在房房洋商行囊既自不少留神又安知非監守自盜乃鄭縣知事於洋商隨役不敢過問一味奇待商主殊失情理之平

總之此案無論失竊真偽該洋商既不將款交付旅館帳房按之旅館營業交櫃之通則商主當然不負責任鄭縣知事一意濫押商民與此冤獄區區旅館茶房何有鉅款賠償不知將押斃幾命殊堪為小民一哭也

▲豫商會電爭日人修路　自日人包修洛潼鐵路問題發現以來豫人各面已經函電紛馳並聞國民大會籌議抵制現據河南商會對於此案亦同異常憤激特電中央取消前議電文如下北京大總統國務院交通部鈞鑒隴海路洛潼路線自從借款訂合同辦施築管至潼關一段向日人貸款修築並由彼工師監視工程此舉關係國家路政主權豫省商民命脈後患無窮萬難承認特此公懇迅飭取消前議豫省商民來甚閉封總商會全體叩冬

▲法官犯法　豫省法界素多曖昧之事自高等檢察廳長吳家駒蒞任以來立意整頓各有第一看守所所員汪家之素日不檢日前經同行石守所長書記申其幹舉稱代高等監獄狀委派預縱運動營數十元云云又高等廳書記官胡培之在所招搖有代人運動案件詐欺取財之事刻已將二人指令地廳撤職起訴汪家之已判二年徒刑胡培之尚未判決日前吳將案情佈告週知嗣後再有如此情事准當事人隨時告發即行懲辦云云

浙事一束

▲廳長請假　財政廳長張厚璟前因病請假調理一節業誌本報茲聞張廳長現已病體告痊古勿藥之喜昨已向省長公署銷假照常視事

▲道尹辭職　甌海道尹黃慶瀾近因病未就痊呈請省署離職調養昨已由省長以該道尹任事以來循聲懋著政績斐然現在尚令調理難正而長汀將暫行勿安心調理所請辭職之處應毋庸議

▲按期報部　浙江煙酒公賣局局長以奉部令特飭煙酒等項稅款表冊所有五年十一月以後由財政廳所收牌照稅曾否續行報部特行函詢財政廳一俟復俾資核洽聞昨已由財政廳函復所有廳收牌照稅款日均按期報部

▲匯解賑款　軍民兩長近接京省電以河南各縣被災成災待賑孔亟請求協濟一節聞昨已撥銀五百元交由中國銀行匯解豫省備賑核放

▲呈請獎章　高等審判廳以廳長以本廳各級廳及本廳人員自到差以來辦事勤慎者頗不乏人應行呈予請獎以示鼓勵爰於日昨開單（共計四十餘人）呈請司法部分別給發二三等金質獎章以昭激勸

▲修理鼓樓　杭城鎮東樓（即鼓樓）為省會勝跡著於志乘前因年久失修風雨飄搖圮日甚曾經省會警察廳工程處派員勘估計需修理費銀八百八十八元九角由夏處長呈奉省長核准令飭財政廳給發在案現聞此款業由財政廳照數解到廳昨已飭匠前往興修以壯觀瞻

▲催解欠款　淦安縣欠繳民國三年驗契契稅等款八千餘元迄今未曾報解現悉財政廳以公款絲毫為重似此鉅款延宕久宕爰於日昨令飭顧知事迅將前項查明悉數報解如有實係民欠應將為數最多者傳案訊追以期清繳款項

◉江北近事紀要

▲浦鎮　自提倡國貨以來學生會之稽查頗為認真惟有振淮電燈公司王祥和之私進日貨致瑞鴻泰昌之誤進日貨洋襪均於小輪到埠時查出拜期當眾焚燬似足以戒奸商之膽並能激發其天良不謂又有私進日貨冰糖之事緣有豫大海味號開設在大街商號糖對門深知輪埠稽查甚嚴乃由民船私運冰糖六包均為日貨從小北門運入店中為國貨會偵悉立至該會開會該店主各於船戶運夫訊遂日貨以繳堆議罰生代表力加戒詰公議罰洋一百元以示懲戒但有要求不准輕貸發傳單不登報二事具保名譽未知能否到否也

▲省立第一農事試驗場場長中初委士傳五夾浦等衛宗明義即以購地讓錢為各市鄉長官長周德鈞等具控繳涉而以宋兆之輯以為必能有所振作足以為農民模範以無貝添設之不旨該知一蟹不如一蟹場址仍就王前所買之地為洪福莊在浦東約十餘里而其所居在浦西數里前英國人之住宅彼則携眷治夏其中該場之成績如何一年以來浦中鮮有知者日昨該場農夫扭香瓜出售在四區（河北）與閔姓剝字店因論值口角當為崗警一併解送四區轄吳蘊山區長訊明將閔姓申斥而退農夫歸愬於場長朱氏大怒立即函責四區對於此案過事寬縱吳區長以其為煌煌省立場長不得不全其體面復傳閔姓到案責令具結改過以事敷衍人咸謂其官僚臭味十足無惑乎其所營事業之不振也（照）

淮陰五市大雄庵向有出莊在去年臘月間曾遭匪刦尚未破獲今歲六月二十四日又復為匪劫掠兩次被劫損失殊多該住持僧本殿特向淮揚道尹具呈請求訓令淮陰劉知事上緊嚴緝以免匪徒橫行肆無忌憚云

第一混成旅第一團計團長兼統之一營營部原在南門外舊巡防隊營房現因屋宇湫隘不堪居住爰於八月四日遷入舊淮揚鎮署內以資辦公

泗陽縣境莊家灘與淮陰接壤於皖北泗縣接壤同閻數十里底莊裕生風山匪徒嘯聚之所日前泗陽警備隊長江秀之探悉匪首張某等及破擄男婦數十人匿居其間飛如泗縣軍警協助大肆進剿匪不能支紛紛逃竄救出被擄者約八十人淮陰富戶林謙泰原被擄以七千餘元取贖已付其半現亦逃歸可云不幸中之幸也

地方通信

○南通通信

▲通警之組織　通縣長姚己派先至康聞狼山及天生港等處通極形便利原有警察不敷分佈致有前次電省改局之請縣長得有回電之答復面為通警察之舉辦但難視為經營蓋通警局之任質一為中西人士參觀之鄉導二為道路直接往來之督率日前縣警務長特訂簡章辦法通警察警戒所為他日通警察之預備其資格以辦業各高小學校者為合格當即呈請縣公署函知縣立各高小校分送肄業生錄取後到縣候考試驗於日昨（一日）已就該局縣行計定額該取二十名試所教室擬設城內其餘在教授者則以警局現在職員及另聘某君分任云

▲濟米出境之縣令　南通縣倉當青黃不接之秋每石價值騰漲七八角但由私運出口所致知事陳任呂及餘東六里廟海口發生私運情事特出示禁倉局凡食米外並布告商民略謂米糧一項民食攸關奉省長訓令查禁偷運出口業經布告在案乃風聞李垛呂四及餘東六甲鎮海口近有奸商託由海船裝載米糧私運出口希圖重利此事如果屬實殊干例禁有礙民食亟應合行示禁禁聞者勿輕犯

▲接辦治疫之便聞　自通屬發生時疫以來蔓延至城西天生港一帶死亡已有一百餘人近日天氣暑熱疫勢仍未少減警察長為防遏時疫起見特呈准縣署設疫病治療所於城西延請醫士嵇蓋寶醫院醫士孔任治療西醫楊門自每日輪時至所為常熟心足令人崇佩云

○揚州通信

▲縣令息借冬漕　財政廳長近以財政頗窘曾飭令各縣息借冬漕以資接濟江都縣知事已奉廳令勸借一萬七千元作知事已與會商會會長籌辦矣

▲獄官領演影戲　江都地方監獄獄官顧秀同鼓楊擎在獄內設立罪犯智識所俾囚犯聽講大清演影戲一日將所得券資概作購書所經費云

○鎮江通信

▲組織拒土分會　鎮埠現有志士吳某以萬國拒土會禁煙公約為根據在鎮組織拒土分會

本醫藥室蒐集謝信千函並連郵局蓋印信封裱成條幅懸掛門前人人可看以証靈驗惟市上假冒其多購者注意

（沈製鏡）中國大寶

（上界）僕前在招商局時素患○吉毛人創製沈氏羊脂丹粉澤面微靈驗凡有多數友人試服均獲神效無匹僕購洋烟二十餘瓶去年購天然丸四瓶已戒淨惟面色黎黑未能還原五月初由南京至申購此新製粉擦面數瓶行不細察同甲乃始知效購用稀瓶服用後六月自公館起程赴滬市上各戒烟藥價極廉每瓶二元五角每洋二瓶每六瓶買寄郵政局安使用市上偽者其多切切注意

上海博愛醫院醫學校　續招男女新生及插班一二年男女生　報名　考期　詳章

蔣永亮牙科醫學士

沈製鏡 自製六寶

本醫藥室蒐集謝信千函並連郵局蓋印信封裝成條幅懸掛門前人人可看以証實驗雖帷市上假冒甚多請者注意

（上略）僕前在招商局帳房…約十餘載去年購天然丸…沈氏手製…

上海盆湯弄集益里會門凡外埠欲買寄郵政局要便因市上偽貨甚多切切注意

外交文件

會以其經驗與實驗為技士接待社員其領事值班以職守所在不能居發起人實爲同會贊助起見三云一經擬定章程即可成立會設立機關會同地方官廳辦理保護事宜云

▲省長保護工場　浙江省立第三工廠私賬日貨爲學生聯合會查獲送請各界聯合會議處一節已誌前報茲聞此案業經該工場長呈報省長由省長發出命令一道謂該聯合會是否已稟請官廳立案該會發起究係何人倘係學生發起工場之貨著該管警局勒令解散…因與行爲不服…國體全體大會公決對付方法云

中國代表團在巴黎發表之意見（續）

第二端　鐵路礦務等事

第一款　中國國家允准德國在山東省蓋造鐵路二道其一由膠澳經過濰縣青州博山淄川鄒平等處往濟南及山東界其一由膠澳往沂州及由此處經過萊蕪縣至濟南府其由濟南府往山東界之一道應俟鐵路造至濟南府後再商開造以便再商與中國自辦幹路相接（此後段鐵路經過之處應於另立詳細章程內定明）

第一款　蓋造以上各該鐵路設立德商華商公司或設立一處或設立數處德商華商各自集股各派妥員領辦

第二款　一切辦法兩國迅速另訂合同中德兩國自行商定此事並所立德商華商公司造辦以上鐵路中國國家理應優待較諸在中國他處之華洋商務公司辦理各事所得利益不使向隅宜此款專爲治理商務起見並無他意並造以上鐵路決不佔山東地土

第四款　於所開各道鐵路附近之處相距三十里內如膠濟北路在濰縣博山縣等處膠沂濟南路在沂州府萊蕪縣等處允准德商開挖煤觔等項及須辦工程各事亦可德商華商合股開採其礦務章程亦應另行妥議德國商人及工程人中國國家亦應按照修蓋鐵路一節所云一律優待較諸在中國他處之華洋商務公司辦理各事所得利益不使向隅此款亦係專爲治理商務起見並無他意

第三端　山東全省辦事之法

在山東省內如有開辦各項事務商定向外國招集幫助之人或用外國人或用外國資本或用外國料物中國應許先問該德國商人等願否承辦工程售賣料物如德商不願承辦此項工程及售賣料物中國可任憑自便另辦以昭公允

以上各條應兩國大皇帝批准中國批准之約到德國柏林之後德國批准之約交給中國駐德國大臣收領作爲互換之據

此專條應繕四分華文德文各二由兩國大臣畫押蓋印各執華德文一分以昭信守

光緒二十四年二月十四日西曆一千八百九十八年三月初六日

大清欽命總理各國事務大臣太子太傅文華殿大學士一等肅毅伯李　總理各國事務大臣軍機大臣協辦大學士戶部尚書翁

大德欽差駐紮中華便宜行事大臣海

時評二

聞法國建設有感（迦）

以我國南北戰事與法國較奚啻霄壤然法國則已舍戰而和而議及建設矣迴顧我國則如何耶三五握權者更日思所以破壞之策也或曰我之所破壞者皆民間之資財與夫初具萌芽之實業教育也於彼破壞者固無涉也而民之自身本無破壞之能力故建設亦不易言正如老屋頹垣一任其風雨飄搖已耳烏乎

此皆是哀鴻遍野…可勝嘆哉之辛亥水災已在秋令田禾無收…籌款賑濟…凡屬同胞…務祈各界善士慨解仁囊…（下略）

來件

逕啟者今夏霪雨爲災嶧縣及金鄉一帶低窪田畝淹浸殆盡當時風狂雨驟水勢暴漲田禾盡淹汪洋一片竟成澤國甘村崩潰房屋神將比…

本埠商務市況

外國匯票 八月八日各國匯票行情如左

上海規銀一兩匯至英數
英國現匯　五先令七辨士半
英國電匯　五先令七辨士七五
買進四月　五先令八辨士
銀行四月　五先令十辨士
定貨四月　五先令十辨士二五
定貨六月　五先令十辨士半
上海規銀一百兩匯至巴黎
法國電匯　八百四十四佛郎
四個月匯　九百十六個佛郎
上海規銀一百兩匯至紐約
美金元現匯　一百二十三元
又四個月電　一百三十一元五角
上海規銀一百兩匯至荷蘭
荷蘭電匯　三百二十二個
上海規銀一百兩匯至印度
印度電匯　三百二十一羅比半
香港幣一百個合上海規銀
香港電匯　六十四兩五錢
新加坡幣一百元合上海規銀
加坡現匯　一百十二兩

銀市 八月八日銀行市價如左

大條銀電報　五十七辨士七五
銀拆　兩盤三錢一分　收盤三錢
銀行轉帳　三錢一分　掛牌　一錢二分

金市

昨晨八月份標金開盤一百九十三兩三錢英匯揭曉仍在五先令七辨士半金價略漲看較午盤爲一百九十三兩五錢收盤又稍計一百九十二兩七錢九月份標金更見疲軟開盤一百九十兩○五錢午盤一百九十兩○六錢下午價步落至收市一百八十九兩二錢現貨標金每條價降銀一兩赤金足赤兩種價各降銀一兩銀樓飾金恒令永豐餘等每兩價又回落五角今將行情如左

現貨標金（每條十兩）二百二十二兩
足赤條金　二百十七兩
赤金足赤　二百〇八兩
銀樓赤金（每兩價洋）三十二元五角
銀樓飾餘　一元六角五分
八月標金　兩盤　一百九十二兩二錢

錢市 八月八日北市錢洋銀元及小洋銀拆錢市收盤如左

九月標金午盤　一百九十兩○六錢
九月標金收盤　一百八十九兩二錢
八月標金午盤　一百九十三兩五錢
八月標金收盤　一百九十二兩七錢
八月標金開盤　一百九十三兩三錢
錢拆開盤　七錢三分○一毫二五
錢洋收盤　七錢三分○一毫二五
大錢收盤　七錢三分四厘七毫半
江南小洋　大錢三分五厘一毫二五
廣東小洋　大錢三分五厘一毫二五
銀元開盤　一百八十六千文
錢洋收盤　三錢
錢拆收盤　七錢三分
江南小洋　大錢三分四厘七毫半
廣東小洋　一百八十六千文
銀元開盤　一千三百五十文
八角開盤　一百十七文
小洋每角　貼水十八文

證券 昨日證券交易所報告

七年八厘公付息出　大票七十八元　小票七十七元
元年大厘公債付息　大票南京三十六元　小票上海二十五元
三年大厘公債付息　大票大十三元　大票大十三元
四年六厘公債付息　大票六十七元　小票六十六元
五年六厘公債付息　大票六十七元　小票五十九元
七年大厘公債售出　長期三十七元　短期七十九元
交通銀行庫平付息三十五兩五錢
通商銀行股票付息四十兩○五錢
江蘇興業銀行已繳四期購入一百元
蘇路證券除十二期售十五元
浙路股券除九期售出十大元
招商局航產股票付息一百七十十一兩
漢冶萍公司付息購入二十九元五角

▲上海各種股票 昨日西商股票公司買賣行情如左

匯豐銀行（原文：匯格志三）　值　十九兩五錢
德律風　值　七十五兩
匯平局　買　十三兩
合德豐　買　三十六兩

糧食 運南糧食市近因銀根緊恐內地水發來源不暢且有廣幫奮居風糧出口現下米價一時實難漲動日來元米價步步好今將行情如左

高橋北廠白粳　八元三角半六元九角
高橋南幫白粳　八元二角半七元九角
高橋北幫白元　八元一角半七元六角
高橋北廠洋尖　八元五角半八元三角
高橋北廠客尖　八元一角半七元九角
高橋北廠靈尖　七元八角半七元六角
河下北幫粳　八元二角半七元八角
河下北幫元　七元八角半七元四角
河下蘇同粳　七元九角半七元五角
河下松江粳　八元一角半七元六角
河下青角粳　七元九角半七元大角
河下閘莊粳　七元七角半七元四角
河下八尺粳　七元五角半七元四角
河下北幫白臘　七元五角半七元三角

雜糧 豆餅近日出口無交易且缺豆價小麥市情日來俱無起色…今將各價如左

河南黃豆　每担　二兩七錢三分
鎮州黃豆　二兩大錢七分
玉陽黃豆　二兩大錢五分
徐州黃豆　二兩六錢六分
鎮江黃豆　二兩六錢一分
寧波荳豆　二兩八錢七分
蘇湖荳豆　二兩八錢
江北荳豆　二兩九錢三分
崎莊花麥　每石　二兩五錢三分
浦江小麥　二兩四錢五分
漢口小麥　二兩三錢六分
南京小麥　二兩四錢
明光小麥　二兩四錢七分
台莊小麥　二兩一錢一分
臨淮小麥　二兩三錢三分
山東生仁　八兩六錢五分
膠縣花生　七兩六錢
九江梅子　二兩四錢二分
又蘇門子　二兩六錢六分
漢六月白　二兩六錢一分
汶口生仁　九兩一錢

大昌光餅　九錢八分
大昌通餅　九錢二分半
和記通餅　九錢二分

公和餅　買　九十兩
電車　值　七十八兩二錢半分
業廣公司　值　七十七兩
英法地產　值　六十六兩
蘭格公司　值　五十兩
自來火　值　二十一兩五錢
自來水　值　一百六十三兩七五
怡和紗廠　買　三百○五兩
楊樹紗廠　買　十七兩二錢半
公益紗廠　買　二十八兩
老公茂廠　買　二百兩
瑞記紗廠　買　二十六兩七錢半
東方紗廠　值　一百二十兩

油餅 昨日運南油豆市沙船進口者聚源號到（金永新）船一艘由沙河岐山裝貨豆油來申本埠栗豆堂同行發市此一星期豆油均未做開椿生油前昨兩日祗有夾倉貨七百餘件交易然昨市生油及豆油市價不合暫未開出今將市價如左

冀夾生油　每担　十七兩
青中豆油　一兩七錢六分六
泊中豆油　一兩○八分六
局中豆餅　一兩九錢六分六
牛莊豆餅　每担　九錢七分
順豐滿餅　九錢八分半
天威豆餅　九錢三分半
源記光餅　九錢八分半
源記通餅　九錢四分

▲新花衣拋盤價

通州新花衣　每担　三十六兩二五
上海新花衣　三十四兩
火機新花衣　三十四兩五錢
石牌子新花　三十四兩
太倉新花衣　三十五兩

▲美洲花衣電報

本埠洋商接七月三十一號花旗電
一月份花（磅價美金）三十四元三角
一月份花　又　三十四元九角
三月份花　又　三十四元四角

▲印度棉花電報

本埠洋商接印度七月三十一號電報
九月份孟買棉花（磅價）羅比五九五

▲本廠紗 昨日名牌本紗售價如左

十六支紅團龍大包一百九十八兩

花衣 昨日各種花衣及籽花市價如左

通州白花衣　每担　三十三兩
太倉白花衣　三十二兩五錢
火機白花衣　三十一兩五錢
上海白花衣　三十一兩
四牌子花衣　三十一兩
餘姚白花衣　三十兩
南路子花　十六元五角
北路子花　十七元

十六支寶塔　二百○五兩
十六支膽象　二百○五兩
十六支雙馬　二百○三兩
十六支牧羊　二百○七兩
十六支雙龍　二百○五兩
十六支丹鳳　一百八十九兩五錢
十六支文明　一百九十一兩
十六支人鐘　二百○七兩
十六支寶鼎　二百○九兩
十六支寶塔　二百○七兩
十六支斷虎　二百○一兩
十四支月季　一百九十三兩
十四支天官　一百八十三兩

麵粉 昨日本埠麵粉價如左

綠兵船粉（每袋）一兩七錢三分半
紅兵船粉　一兩六錢
綠山鹿粉　一兩七錢二分半
紅山鹿粉　一兩六錢
綠多福粉　一兩七錢二分半
紅多福粉　一兩六錢
綠雙龍粉　一兩七錢二分半
紅雙龍粉　一兩六錢
綠飛鷹粉　一兩七錢二分半
紅飛鷹粉　一兩六錢
綠寶球粉　一兩七錢二分半
紅寶球粉　一兩六錢
綠大字粉　一兩七錢二分半
綠雙鹿粉　一兩七錢二分半

煤油 昨日各種煤油市價如左

美孚老牌　每箱　五元四角五分
老魚牌油　五元四角五分
僧帽新箱　五元○五分
亞細牌箱　四元二角五分
僧帽散倉　四元二角五分
亞牌散倉　四元八角四分
十字新箱　四元八角四分
十字散倉　四元○四分

上海泰亨源號銀樓加佮（原文：加倍）究足赤飾金　昨日洋價每元○半收進念九元

大字紋銀一元六角用舊本牌赤金可換他家舊飾金扣本牌足赤（十兩）掉付他家舊飾金（十兩○○五分）開設英界大橋南北京路觀音閣碼頭東首電話中央二八五八

上海博愛醫院醫學校　續招男女新生及插班一二年男女生

蔣永亮牙科醫學士

報名　八月一號起　考期　隨到隨考　在本校白四四一號報名…不取還…
詳章　函索即寄　校址法租界實昌路　校長吳士偉白
上海法租界實飛路愷…牙科醫院…電話中央三四一九

江海關布告

照得本關現有充公食米六百十七担七十二斤糯米六担六十斤乳腐二十四担五金器具一担九十五斤棉襪一百二十三打棉巾二十打香皂四十二打牙粉九十七打桂枝八担九十一斤以及雜料物等件訂於本月十一日下午兩點鐘在本關棧房拍賣特此布告

中華民國八年八月六日

上海崔氏辦香爐敬告購藥諸君注意

改製仿單添附辨真券

諸啟者本號發行驥製半夏麴已歷二十餘年風行中外有口皆碑奈近人心不古假冒疊出迭出甘蹈法網惟藥之眞僞有關生命若不亟予杜絕則受其害者何堪設想本主人爲愼重生命起見特改製套印五彩花邊反面加印農商部國貨展覽會一等獎章南洋勸業會頭等獎牌及獎憑並另製辨眞券一紙附入驥製半夏麴盒內該券花紋精細彩色鮮明正面有農商部註冊天馬商標硬印及螺旋紋泬痰半夏蠅頭小楷又有特別暗記每紙值銀一角可連同商標向本爐或各分爐掉換物品（代售處不任此責）凡購此藥者均有一券奉贈無券即是贗鼎自登報日起即已發行（各分爐自貨到日起）務祈諸君格外注意庶免再受其欺掉物贈品章程同附藥中合併通告

●上海盆湯弄甯波路口崔氏瓣香爐總發行所及各埠分爐同啟

生髮療瘡化粧粉…（下略）

總發行所　上海美界老垃圾橋延吉里　美康有限公司　電話北二八一七號
經售處　上海英界大新街　天生西藥公司
　　　　上海英界成都路白克路口　慈惠醫院

定價　每盒大洋一角五分　每打大洋一元五角　批發另議折扣

梁煜臣精鑲白金牙廣告

白金一物尤澤可久其浴…中…養化並無銹蝕雜作故較黃金爲尤堅以之製造牙料內容最爲…外…自…本醫生…泰西…通化理王水…鑲…牙之…是以…上海四馬路六十一號…

蟫隱廬　九期書目出版

近得佳本不少故編訂新目無論本埠外埠見索即奉遠道尤宜早爲函索運恐散完無以應命也　上海三馬路蟫隱廬謹啓

醫學專士譚以禮醫例

時間　門診除星期日外上午十時至十二時下午二時至三時半　出診下午三時至八時　醫金門診一元號金一角　出診六元　提早加倍
診所　上海英界四馬路一千五百十號英華大藥房　電話　住宅北二六六九　英華房中央二六七

增長精神健我腦力

（上略）鄙人積研法學致耗心神刻司政職又傷腦力以致今部作用頓失識能屢服中西各藥影響毫無客歲敝友張君囑購即漢口貴分號購服一料果然黍谷春回眞不啻九轉靈丹也容後登滬上各報廣爲頌揚再尊製媧皇補天丹價格若何乞賜仿單爲盼（下略）武昌城內貢院街湖北省立法政專門學校夏勁秋啟

上海盆湯弄甯波路口　崔氏瓣香爐抄登　本爐分設北京前門外鮮魚口…天津北門外…南京下關大馬路…杭州…上海…長沙…

廣東銀行有限公司廣告

本銀行係華商發起在香港註冊已收足資本一百萬元另存公積四十萬元總行在香港分行設廣州上海天津漢口北京紐約日本沙港暹羅等處…凡商務往來無不妥爲…中外各埠…押款…匯兌…辦理…利便工商…敬迎惠顧…上海分行…電話中央一七七七

又奇良藥

救治虎列拉之特別奇驗

小暑後天時不正忽寒忽熱且淫雨兼旬以致近來發生一種時症西人名曰虎列拉即霍亂吐瀉抽筋等痧症也流行甚速患者失救不過延至數時而已神效至聖水先佈急症以萬試萬驗而且速百無一失行旅家居宜速備以應不時之急

每瓶洋一角　每打洋一元二
總批發所　上海四川路A一百三十五號　又奇寶藥廠

門票日夜小洋壹角　勸業場

提燈大會　本場逢禮拜三禮拜六日加　內附設戲館國貨振興會　奇巧焰火

一層小京班戲場　二層商場彈子房　三層

大風新劇社　北四川路虬江路西首戲園原址

黃張皇后旦角　編演　名伶

鄭紫鸝嘯　陳寄冰　羅蘭鳴天　正秋　無我　塵血

西太后　十五本　十六本　自由花

此藥針經多數醫生試驗證明凡用之者包可勿患淋濁梅毒等症

花柳藥針（珊瑙安白）

此藥針印有說明書函索茂生洋行即寄

經售處　集成藥房　中英藥房　南洋製藥公司　美泰藥房　東方藥房　大生公司　中西藥房　永安公司　中法藥房　全球藥房　華英藥房　五洲藥房　中外藥房　屈臣氏藥房　英美　先施公司　惠濟藥房

上海信通股票公司廣告

共和影戲院　西門外方板橋

今晚戲目　第九集　第十集　黑衣盜　加演幻夢　良心賊

價目　正廳一角　特座二角　幼童減半

防疫新書　虎列拉　出現　洋七分

有廠屋曠地出租者鑒

珍藝公司貞金手表

福州路東　中西藥房對面

電話中央二千五百三十號

汽車出租　五人坐位三元一點鐘　七人坐位五元一點鐘

中國汽車公司　福州路念一號　電話中央二四三

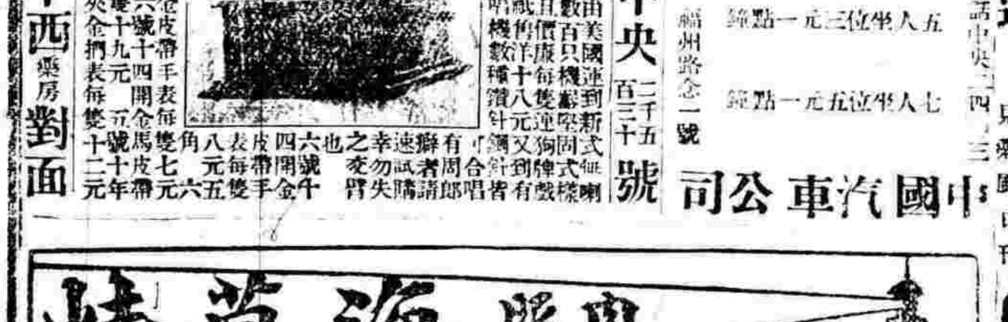

大舞臺　七月十四日　日

陳月樓　趙福忠　張桂芬　劉慧琴　李琴勝奎　應寶蓮　譚月明　姚俊卿　殷春虎　馬俊山　于振廷

收關勝　空城計　十八扯　伐子都　家莊　惡虎村　改良四戲迷傳

價目　注意　包廂四角　官廳三角　二等二角　三層一角

白玉崑　張春海　趙竹卿　趙如泉　毛韻珂　苗勝春　保少堂

大舞臺　七月十四日夜

陳月樓　王祥雲　劉慧琴　于振廷　姚俊卿　白玉崑　毛韻珂　趙如泉　應寶蓮　殷春虎　趙竹卿　苗勝春　張桂芬

八本宏碧緣　瘋僧掃秦　全本天河配　鵲橋相會

價目　注意　特別　包廂七角　特別官廳五角　二等三角　三層二角　統售

大世界乾坤大劇場　七月十四日夜戲目

小金玉　金菊花　楊鑫海　祁彩芬　小活猴　李人俊　小楊千　月桂一　粉菊花　李春來　楊月仙　金菊花　任長海　孫貞榮　楊鑫海　祁彩芬　侯雲峯　李春來　李德山　侯雲際　粉菊花　鑫月樓　楊金仙

無底洞　金錢豹　笑花　射鵰　惡虎村　土牢計

影戲　女俠盜

天蟾舞台十四夜戲特別大減價　特別包廂四角　正廳二角　三層一角

張奎勝　余瑞廷　張宏聲　李永利　趙君玉　楊瑞亭　劉玉琴　沙香玉　霍春祥　劉松亭　洒金紅　小寶翠　郭小福

花蝴蝶　善惡　昭彰

中和呢絨洋貨號贈品戲券惠顧本舞臺特派招待員特別優待

張宏聲　趙君玉　楊瑞亭　張德俊

雙投唐　善惡　昭彰　花蝴蝶

新愛倫影戲園　大部連台偵探片　三大本　盜密約　太陽黨　十二集

新由英美回滬　大魔術家　柔術家　郎德山君

定於陰歷七月十三十四十五晚在靜安寺路　夏令配克戲院　全體藝員獻技

丹桂第一台七月十四日戲

馮志奎　陳永芳　王蘭元　王金寶　羅小武　春殺　樊樓祥　陳嘉棠　李慶童　麒麟珠　王靈芳　王蘭　李少棠

丹桂第一台七月十四夜戲

一品紅　羅小寶　樊春樓　李少鑫　麒麟童　王靈珠　王金元　元元　薛銀麟

遺翠花英會公鷄　紅蝴蝶

上海大戲院

即晚准演中國第一大部連台艷情新片　加演　情海艷史　卓別麟　飛燕兒

新世界　中國第一遊藝場　門票每位小洋一角

上海空前大地道

大世界　游資每位小洋二角童僕減半

進口輪船　出口輪船

霍亂吐瀉藥　瘟疫預防藥　急救時疫藥水　辟疫太極散　痧氣奪命丹　辟瘟防疫香水

本埠新聞

直接交涉膠州問題之反對

救國日報頃接巴黎專電文云上海救國日報並轉各界泰膠州問題聞日本擬和會調處還與北京交涉於我國大不利務乞在旦夕請竭力反對如仍無效速自由行動旅法上商十電（中國公使館代發八日午後一時至）

日人擴充棉織業計畫

英文大陸報云據日本消息日本紡織棉業因與英美商爭競故擬在中國伸張其勢力收買紗廠如日本棉廠已在青島收入各紗廠及上海之鴻源廠共多五萬二千紡機五百架又在青島購地二萬五千日畝上海浦東亦欲購地二萬日畝此外托伊紗廠亦將購地六千日畝以備擴張又內外棉紡廠為擴充起見定在上海購地再托推托廠預備在上海添一紡織廠大吉廠亦已在上海設定千一千以備織紗此以觀日本人所以在上海設廠者乃利用新關稅率外國入口之紗必納重稅其在中國設廠可免此稅成本既輕自可與美英人爭一席地也

上海學生聯合會消息

上海學生聯合會昨日（六號）下午三時在評議部開特別會由徐君禹襄主席所議事件約略如下（一）會長報告各外聯合會情形（二）週刊營業部事舉定袁君公俠為營業部正部長陳君人杰為副部長（三）定本星期開交誼會為歡送本會留歐美會員在復旦舉行並須攝影云（四）牙粉工廠籌備會事約五時散會

歡送留美學生之盛況

美國大學同學會昨日下午五時在法界杜美路救比亞總會開歡送赴美學生會到會者有孫中山唐紹儀聶廷齡美國海軍司令羅森斯令總領事薩門司等二三百人先會餐後至草地觀南洋公學教員李松雲君戲法繼由蘇廷齡曹雲祥羅孟斯令諸君演說再後由赴美學生領袖陳長桐君致謝詞至七點餘鐘始行散會

華法教育會之組織

上海華法兩國知名之士援據巴黎北京已成立之華法教育會辦法爰亦集合同志發起上海華法教育會斯議實肇始於民國七年之春間曾在上海中法儀業公司作一度之商榷當時並推定會長副會長評議員幹事會計諸職員其緣起為北京大學校長蔡元培氏手作略謂世運日新學風丕變吾國教育不能不兼容歐化早為識者所公認元培等留法較久考察頗詳見其教育界思想之自由主義之正大與吾國儒先哲理類相契合而學術明備足以裨益吾人者尤多云云其後復述計畫四端（一）擴張國民教育（二）輸入世界文明（三）闡揚儒先哲理（四）發達國民經濟每項之下均有詳切說明簡章訂分八條其宗旨在發展中法兩國之交通尤重以法國科學與精神之教育圖中國道德智識經濟之發展上海會所則設於法租界霞飛路二百四十七號其會長為中國前參議院長張繼副會長為法國領事官魏武達評議員二人一為法國公立學校校長高博愛一為四川代表吳永珊其會計為中國實業銀行行長李雍幹事二人一為法國將派駐華管理華工委員蘇榮理一為現任留法勤工儉學會代表洪誠該會現正努力從事來日裨益吾國之教育及中法國民之感情誠非淺鮮也

八團體今日歡送出洋學生

今日午後新時五時半寰球中國學生會江蘇省教育會中華職業教育社上海縣勸學所上海學生聯合會全國學生聯合會上海商業公團聯合會歐美同學會等八大團體假徐家匯南洋公學開會歡送清華學校及其他出洋學生並請美總領事薩門司唐紹儀蔡廷幹諸名人演說等情茲悉此次私費赴美者有百餘人赴試者有七十餘人並清華學生共有二百四十餘人向歸南洋公學之操場容數千人之廣大誠可一番盛況也並聞南洋公學亦能容千餘人雖值天雨亦無妨於進行云

又寰球中國學生會暨八團體昨日東請四川留法勤工儉學會赴法學生羅世芬　劉遜一　劉子華　王啓權　吳覺吾　楊持正　姜成雲　方鏞　徐冠武　任凌　卓章　金漢成　楊社廣　陳炎　夏時樂　陳毅　張愛然　羅世義　毛德誠　熊汝驊　耿濱弘　周光煒　陳文　黃代裕　饒翌科　郭濟正　劉慎實　張志賜　舒宏　周啓　李嘉秀　林禹選　王咸雍　陳永澍　卜永鑫　葉式義　張國權　安子初　巫光壽　彭寶璉　彭彥邦　余懷弟　劉內平　萬監周　羅克忠　楊紹奇　樊映室　謝澤源　陳蒼　徐俟　周澤厚　毛升選　梅誠　鄭浩　霍家智　周弼琴　虞駿忠　周國材　薛言川　陳廷珊　羅南等六十一人及護送委員吳競生君於陽歷九日下午五時在南洋公學與赴美留學生同時開會歡送聞此次川省赴法留學諸君亦在八月中旬放洋云

關於膠澳問題之演說

路礦維持會昨請蔚□君演有討論膠濟鐵路將歸中日合辦應如何挽救之演說略謂膠濟鐵路之價值鄙人於上次開會時已經說明惟時間短促未能揭盡日人謀我之道因近果益甚特就膠濟路應爭之要點及爭回後有何種重大之關係簡單說明尚望在會諸君不河漢鄙人之言詳加研究俾真理愈出共籌對付是則鄙人所深望也夫膠濟路之修築係根據一八九八年之中德條約由德國商會所組織之德華合股公司經營五年始得開業彼時讓路之權仍屬中國迨日本佔領青島後竟將該路完全管理頗有久假不歸之勢二十一條之要求尚不足範圍此路因於去年九月念四日之協定由日張胆載明中日合辦膠濟鐵路其號隨之計畫然若揭嗣後無論何時只聽見日人口中中日合辦膠濟路之聲洋溢中外及至英美調和亦以中日合辦濟路為詞所恨者國人昧昧無識不於此時嚴詞拒絕竟任日人從中作祟外人既為所蒙蔽而我國當局恐亦不免為所誘惑須知力爭青島而不研究青島必爭之要點難免不遭失敗然而西人猶有識我專使不能說明真象之語蓋外人固已均知□□八之巧詐也鄙人所謂要點何在誠以膠濟路與港口乃青島之命脈日本以異常注意而國人尚可漫不加察乎無如我國政府之對外交素不講預定之策臨時東拉西扯應付無方除讓步之外無良法現膠濟路既有如此風說倘果成為事實凡我國民恐未得高枕而臥也且此路之關係重大史有未可忽視者蓋此路之終點附有天然良港在軍事商務上均占價值且港水之深四十餘尺無論如何大船均可進港其口面又小可避風波東北港口實以此為第一故外人論世界交通直將以此港為歸束此日人夢寐所縈路而不忘者也然徒有此港而無鐵路以為之轉運仍屬無用遂拚命的爭執合辦膠濟路而不言及港口無影無形已入掌握其外交之巧妙令人悚懼乃我國外交家猶是昏天黑地未嘗慮及於此以為條件上開作萬國商場港口一定在內殊不知日人主張台東鎮為劃界則從前德國建築之港口市街公園砲台完全攫得所還我者一塊寥落之地與未還等耳西報於去年九月評論日人之還青島中國徒享其名旨哉斯言我們究應如何對待方可補救在鄙人之意須舉策舉力堅將膠濟路連同港口爭回就令日人多方要挾寧可賠償戰費或另劃租界與之蓋我有交通權則行動自由決不受他斷運輸之害且將本國商賈出於其途外國商賈亦得萃集於此況值上海未浚浦之先發展此港繁榮可立而待收入日益加多雖日人獲得其地經濟上之利益我國失之東隅收之桑榆以視夫南滿路與旅大港不敢過問任其所為者不猶愈乎吁中日合辦良可畏也又況近日膠澳問題不特中日關係而為世界關係乃有識者所共認我若漫然應之其禍將有不堪言者務望我國民省悟勿為日人所愚重貽國家將來之累並希諸君進而教之俾定進行方針也

兩路消息彙誌

浙屬產出箱茶裝由滬杭甬鐵路之茂順泰暢運公司向該路報裝由杭至滬箱茶之數已運至上月十七號止以前之數均誌本報茲將上月十八日起逐日由閘口站裝車運滬之數分列如下十八號由閘口運到二車計四百零七箱十七號由閘口運到四車計一千二百十三箱二十號由閘口運到一百三十七箱二十二號由閘口運到三車計九百九十箱二十一號由閘口運到一百六十四箱二十四號由閘口運到四車計一千二百八十三箱二十六號由閘口運到三車計一千一百零七箱二十七號由閘口運到五車計一千六百三十二箱二十九號由閘口運到六百零四箱三十號由閘口運到六百六十五箱三十一號由閘口運到九百三十箱以上共計九千一百六十一箱連前（兩誌本報）共核總計五萬四千三百八十二箱均由杭閘口站出發陸續來滬至上海南站卸入貨棧一面報關由江海關洋員來棧檢驗後由該路運送處撥裝場車送往滬北蘇州河浜元記洋棧云

滬寧滬杭甬兩路管理局任局長因鑒於近日時疫猖獗兩路員役及乘客因染疫而亡者日有所聞用特函令該兩路車務總管轉飭所屬特別注意如乘客未登車前有患疫嫌疑者即應禁止乘車若車行途中遇有乘客猝患疫氣者即應電知最近鐵路醫官設法施救至於先事預防之法則惟有禁止車上茶房售賣割開瓜菓及不潔淨之食物等項經兩路總管分飭各稽查各站長各車隊人員遵照矣

昨晚（即七號）滬杭甬鐵路由滬開杭之一百十六號夜快車內有乘客自滬購票至嘉興站該車行抵嘉興站停站時該客落車不走天橋向軌道行走至月台意為滬省路程不料該車開行以致該客避讓不及軋斷手膀當經該處站長立飭路警送往嘉興醫院醫治幸無性命之虞

上星期六由滬開寧九點十分早快車此車值班稽查沈子卿隨車沿途偵查行近崑山查得三等車上客人身上抄出大土個半小盒烟賤一千盒二共估計洋一千餘元之譜該稽查見財起意其時車到崑山車站沈君故意將此土販放去烟土歸為已有帶至蘇常等處出售詎料事機不密早為各處所知迨車回上海先由某到局報告次日沈子卿在常聞事敗藉故迄今已逾一星期並不敢至滬銷差云

清華學生已未級職員攝影

汪煦（幹事）　沈克非（英文書記）　鄭家覺（中文書記）　程樹仁（幹事）

容啓兆（會計）　陳長桐（會長）　黃慈祥（副會長）

續誌丁案中之關係人

與丁衛甫暗殺案有關係之王保相昨已由捕房拘獲侍查証據奚王阜寧八年四十餘歲住本埠山海關路南池浜橫東首與丁衛甫家宴對字號為人力車公司並為龍飛人力車公司總經理昔為大昌餅干家因見報載海州陸飛此案兇手故請成學會英人莫安仁詢問總巡捕房有無其事總巡捕房轉詢護軍使署據答確有此項公文因立即派探至各車站碼頭以免王聞風逃逸一面派探至十六鋪外東門外打探乃王常宿於外北浜是夜並未歸來因囑其公司人力車在外探訪至補房接洽王次日歸來得悉其事因人力車在外犯事乃人力車公司所常有亦遂不疑乃然至新閘補房遂被拘留據外間傳說王為江淮公所發起人因與叢事吳鶴富積不相能以致涉訟但均未得直有謂吳係得丁衛甫裏面援助者兇手胡學第綽號胡二毒手阜寧人暗殺丁衛甫之其妻亦在上海開其妻回阜寧時付由王與以十元故丁家擬邀胡妻來滬作證又同時實行暗殺者尚有二人現一在海州一在阜寧據云皆曾為鴻興公司放車頭目未知確否聞丁衛甫在時王如往謁見必遭拒絕又丁死之日王曾往照料一日頗致勤勞人皆異之云

時疫流行與救濟

浙寧水木公所董事商辦（?）救時疫醫院附設於恒豐路該業公所內已於本月初六開診迭記前報茲查該院自初六至初十五日之內共治疫症八十九人計輕症五十八人重症三十八人重症用鹽水注射者十一人均留住院中愈後出院未及施救者止一人主治疫症之醫生除聘徐生棠為主任外並請譚維雄黨煒豐二君晝夜輪值隨到隨救院中一切衛生方法均極注意因恐自來水未能潔淨加裝沙漏缸通入老虎灶煮滾再加沙濾淨方合注射之用此外如垃圾毯械悉照防疫章程辦理前日有租界工部局衛生處西人來院參觀深許該院佈置週到云

本埠神州醫學會在浦東洋涇鎮設立之臨時救疫醫院醫藥中西並用設備漸臻完備現定於今日（九時）午後三時行開幕禮昨已柬邀各界屆時蒞院參觀並攝影以誌紀念云

警察二區一分駐所昨日傷警調查境內患疫而死之西門內石駁岸第九十五號門牌現在公共租界某捕房充華捕之浦東人郭榮生年三十一歲於昨晨患疫至午後一時而死當即呈報警廳防疫所派警携帶避疫藥水澆灑而返

小南門外王信義浜小石橋弄有浙甌郡梓業陸言梅開設之紅木作夥友楊崇藻溫州人二十七歲平日體極健壯前晚尚與其友又麻雀牌昨晨六時忽患時疫繼以吐瀉人事不省陸乃見之大恐遂倩人打針無效旋將楊抬送北市天津路與南市三泰碼頭兩醫院求治者拒不納復請人說項舁送西門外某院求治亦云姑暫容留恐難挽救竟於今晨七時身死經院役知照陸某遂走商同業等湊集資款備棺前往收殮

近來天時不正時疫流行聞已蔓延長江　帮昨有太古行駛長江之安慶輪船進口有該船茶房陳培卿行至通州地方染疫未數小時即於中途斃命

浦東北蔡鎮之居民因染疫身故者連同附近各鄉在此一月之內約計男女老幼已達千餘口之譜迭由鎮董衛誠甫等購備痧藥水等分投施送無如疫勢甚劇殊難救治故由衛董等現擬組設臨時治疫醫院一所邀請醫生數員駐院診治以冀染疫者無論日夜皆能隨時救治昨經議決已在該鎮租賃民房布置倡設矣

理科研究會大會預誌

江蘇省教育會附設之理科教授研究會年來舉辦各事成績昭然除平日之演講不計外若編定高等小學理科教授要目若審查化學名詞若建築小學校理科實驗教室等皆其犖犖大端力促理科教授之進步者也茲已定陽歷八月十號上午九時在江蘇省教育會三層樓開大會一日上午報告及提案事件下午演講及選舉職員該會總幹事與和士君因事晉京兩幹事王飲鶴君為校務所羈不能到會故由吳君專言組織員凌文之君為主席開提案事件頗關重要凡高小校長及理化專家雖非會員亦得參與討論演講則有杜就田君之照相術杜君極有經驗能道人所不道會外人者可旁聽無須入場券云

總商會募集公債

上海總商會正副會長朱葆三沈聯芳復職後現正與該會各會董將會章逐漸修正各情已紀前報茲聞該會往後亟須地建築之商品陳列所自開工至今已有半載所有此項建築費共需六萬元之譜因會中公費支絀均由會董會員担任籌募公債刻因承造之通和洋行催促付款是以由會預備正式債券分送認定債額之各會董會員請即提早撥款以應要需

縣商會開會預誌

▲歡迎商會長　上海縣商會昨致該會各會董函云啓者本會會長辭職問題發生迭經會董會員暨各業商領袖詳切具函懇留加顧蘇兩會長迄未有允予賡續之表示特訂本月十號（星期日）新鐘下午四時開會董會公決歡迎兩會長復任日期務乞全體會董華時必到是所盼切

▲歡迎姚處長　南市縣商會商事公斷處成立後曾經該會評議員中推選處長一人已舉定姚曾綬為處長所有一切應行之規則辦事書志願書及証書中各項章程但已印刷預備妥貼正欲實行歡迎處長等手續則適發生正副會長辭職問題此舉尚未實行現因兩會長將有回會之希望是以各評議員亦復訂期開會歡迎姚處長蒞會任職

偷運米糧之稽查

江蘇省省長前因禁米出省問題曾委高毓彤為禁米出省查驗局局長近因滬等處仍有奸販偷運或以此口運彼口或以轉口等類種種伎倆層出不窮又經齊省長嚴令上海等稅務公所暨各關卡無論軍米漕米如無加蓋江蘇省長關防護照一律扣留一面令知高局長加派幹練稽查員數員分駐各要隘慎密稽察以防偷運而維民食云

建築浦東電車之調查

段曾張吾築浦東電車各情已兩誌本報茲悉此事各界人士均極注意現有人多方偵查其麥根路棧房所儲之鐵軌材料尚非該項用度浦東電車所需材料現由漢冶鐵廠承造若發現組織辦事處於南京路某號洋房籌備進行事宜開總理為湯某協理為嵇某云

人力車公會改期開會

人力車公司為改組事本定昨日開全體大會後因預備事件未能完全故改於十五日開會

農田所受風水之損失

入夏以來氣候不正當此炎夏幾若秋令加以颶風暴雨頻仍四鄉農田受災甚巨浦東沿海一帶荒象已見本寶綠境新塘一帶因海潮泛濫一片汪洋錢橋外為漲遭淹沒棉苗十死六七該處農民主張內開洩水呈請孟縣長力持正議迅予實行以資挽救云

秋葉丸回滬修理

日商信亨洋行之秋葉丸輪船於昨晨（七日）由本埠出口擬定駛往海州所裝載之食鹽欲赴十二圩卸貨詎於下午三時半輪抵佘山海面五十英里路途忽發擱沙頃刻間水手夫役等手足失措驚慌異常幸船主人等將該輪設法退出險處惟輪身稍受微傷故即開回上海修理開工竣後再行訂期開往海州云

建築三林塘周家渡間之馬路

三林塘鎮至本埠萬昌廟對江周家渡計約路程有十餘英里之長每逢大雨時來往客商泥濘難行黨之楊息橋地方業由穆湘瑤陳倪周等發起創辦垣大紗廠成立之後該處往來行人必集經由穆杼齋湯允齋等擬在周家渡起建築丈餘闊之馬路一條直達三林塘鎮為止開已決定建築費約二萬金之譜楊思橋至三林塘由湯允齋担任籌划周家渡至楊思橋由穆杼齋担任現聘某工程司下鄉丈勘據云楊思橋鎮至恒大紗廠中間一段先行動工建築以便交通云云

浦東電燈公司開董事會

浦東電燈公司昨發通告致各董事略謂茲定於本月九號（星期二）假一枝香開董事會關於購買廠基及訂辦電料等事宜報告各董事審查云

利濟副券開獎紀

昨日南市中華利濟獎券第四期副券開獎之期清晨八時為始在南市久大為頭總發行所開獎至下午一時許始行竣事其頭獎第二萬六千零三十九號（杭州義記承銷）二獎二萬四千三百三十二號（寧波李寶記承銷）三獎一萬七千一百十一號（本埠大有利承銷）四獎一萬二千二百五十一號（蕪湖萃發財承銷）又三萬二千三百三十三號（本埠有利源承銷）五獎四萬二千二百六十二號（本埠精采福承銷）又一萬七千二百二十一號（漢口萬記承銷）

學校消息一束

▲東賢第一國民學校　浦東奉賢城市第一國民校自委水醒華接辦以來校務蒸蒸日上去冬章省視學視察後曾呈請教育廳傳令嘉獎在案現悉水校長擬將校內狀況編印雜誌一冊前日函同教員王詠壽戴秋儂俞漢壽等纂輯等乘暑假之暇從事編輯一俟編竣即付剞劂云

▲坤範女中學　新閘梅白格路顧康里坤範女子中學開辦以來成效卓著今春校務益加整頓故學生甚形發達高小科及國民科各級遞到者均以額滿見遺邇來新生投考者異常踴躍是以於暑假期內開校董會議議決特於下學期擴充學額增設課堂添聘教員已經佈置就緒日昨（五日）開教職員會由俞文蠖女士討論秋季進行方針大旨改訂課程修整校務細則亦已議決開該校正式上課定於陽歷八月十三日即（夏歷七月十八日）開校總定六八月十三日星期日云

▲育英學校　法租界巨籟達路中華育英國民義務學校係陸以華女士捐資創辦已屆三載設施改良不遺餘力成績卓著為中外各界共所稱許去年又增設職業科注重職業教育與女士復因鑒於世界教育思潮之革新一意注重平民教育發揮兒童自治本能俾將來皆於智識上觀階級克應時勢要求所聘各科教員悉皆專門人才教授經驗俱深茲定於陽歷本月十六日開學有志向學者尚有餘額可報購宿均備則稍綴該校須開展覽會補發國民科第一屆畢業證書請有中外名士演說屆時柬邀各界來賓共往觀禮云

▲中華女子公學　中華女子公學在美租界東唐家弄聚寶里自去年秋季開辦學生已近百人該校長朱堯臣對於女學首重道德如誤解自由平權之惡習力予糾正本期報名者增至五十餘人以原有校舍不敷已添貨數幢一切佈置就緒定古歷七月十七日開學云

武術會將開交誼會

本埠北四川路三樂里中華武俠會創辦以來成績昭著近選中央通令更名為上海武術會內容完善設備一新自改求會開幕後會員進增百餘乃由吳君志青親赴山東等處禮聘武術專家來滬切實教授並由教師于君往各著名地鍊鑄各式器械今又於城內中華路華學會內設立總會所擴充範圍即日開課教授日夜輕營以謀普及滬上同人達上復多竭力贊助是以會務蒸蒸大有瞬息千里之勢茲開該會定本星期日（即明日十號）下午新鐘四時在北四川路三樂里分會所開交誼大會以資聯絡感情交換智識並有新到教師及會員表演武術及種種游藝且須合攝一影留作紀念業已分送公函邀請各界參觀云屆時在英濟濟咸萃一堂強國強種胥在乎是有志武術者盍聯袂往觀之

冠蓋往來錄

南京警察廳王柱林前日由滬轉車赴杭即在西湖勾留日昨復由杭乘坐五時許夜快車返滬於是日夜十一點一刻到申

淞滬護軍使署副官孫占元昨八日晨由滬偕同德醫生柏德乘坐滬杭甬七點三十五分早快車赴杭

米業扶濟會會所之落成

南市豆米業萃秀堂董張樂君昨致各同業通啟略謂敝業前在石師橋建築殯舍並組織扶濟會會所業已落成茲訂本月九號（星期六）舉行落成禮屆時務請撥冗賁臨為幸聞是日有宴會並有清音堂名粥與斯盛云

華工由法回滬

前年十月八日由中法實業銀行轉屬桂景紹招募機匠計六百名前往法國巴黎軍廠工作茲因戰事告終訂期已滿當經陸續遣回來滬為數不少前日又由法

華泰洋行　經售繪圖儀器測量器具蠟布繪圖紙蠟布鋼尺繪圖板丁字尺墨水五彩顏色並新出書籍海圖一應俱備如蒙賜顧請至四川路A一百三十三號

台灣銀行及虹口分行告白　啓者本行收足資本洋一千五百萬元○總行開設在台北分行在香港廈門福州汕頭漢口哈爾濱伊麗伊羅意布輪化神戶可喇倫伯倫敦法國馬拉夾小呂宋長崎紐約北京檀郎仰光西貢巴塔維亞孟買新嘉坡泗水大連天津青島及各大通商碼頭○各商存銀或活期或定期均請至本行面議○本行收買本埠期票並辦理一切銀行應辦事宜○本行匯票可匯至倫敦及歐洲印度新金山美國日本等處及各大通商碼頭　民國八年三月十八日　白

時疫虎列拉霍亂預防血清注射液已到　祗收藥本一元團體預約面議酌減　老靶子路六號七號洋房電話北六七七　中和醫院　院長廖煥章

三友實業社有限公司續收股份通告　本社議決續收一千股計洋拾萬圓以足定額定期七月十五日起至閏七月十五日為限先儘老股勿失權利志所至盼除專函通告外特再登報奉聞　股計洋拾萬圓已於去年二月十五日如期收足並於本年八月初八日特開臨時股東會議決續收新股至八月十五日截止凡我股東務祈早日認股收款處上海北四川路仁智里一衖本公司總發行所　董事會謹啓

華泰洋行

經售繪圖儀器測量器具蠟布繪圖紙蠟布鋼尺繪圖板丁字尺墨水五彩顏色並新出書籍海圖一應俱備如蒙賜顧請至四川路A一百三十三號

上海[illegible]銀行[illegible]

啟者本行收足資本洋一千五百萬元[illegible]而克[illegible]廣州可倫坡福州漢口哈爾濱伊爾庫次克[illegible]神戶可喇倫伯倫敦法國馬拉夾小呂宋長崎紐約北京[illegible]仰光西貢舊金山上海新嘉坡[illegible]倍約天津青島[illegible]各商存銀或流單（即往來賬）或定期均請至本行面議○本行收買本埠期票並辦理一切銀行應辦事宜○本行匯票可匯至倫敦及歐洲印度新金山美國中國日本等處各大通商碼頭

民國八年三月十八日白

國公司報告特當勒蓬（譯音）裁湢計頭目睦時貴帶同譯員三名工匠二百另一名抵滬後因是項工頭工匠譯員等二百另五人均係本埠招往者以故法捕房飭派中西包探至碼頭照料囑令自行分別回家云

●愛國儲金會之進行

愛國儲金會昨日發出通函云本會發起愛國儲金亟宜籌商成立茲經發起人議決於八月九日（本星期六）下午鐘四時假公共租界愛而近路紗業公所開全體發起人談話會共議進行方法云云

●湯太夫人之哀榮

商界公團聯合會副會長廣肇公所董事湯節之君之太夫人姚淑勵學博通經史於女學界矩子三十年前曾在美洲興辦女學多校為中美人士景仰及返國見女學不振慨然以教育自任在滬粵創辦女校成效卓著（現本埠明德女學校亦為倡辦）太夫人哲嗣德如君民國元年曾任紐約副領事因籌款接濟民黨異常出力致為匪黨忌恨慘遭暗殺太夫人痛子情切伊鬱成病纏綿數載於新歷八月六日溘然長逝雖年登老壽聞者莫不哀悼昨日出殯執紼者數百人汽車馬車途為之塞祇因時日短迫故會多未及知以致趕赴廣肇山莊祭奠者尚絡繹於途云

●烏鎮路義塚之遷移

閘北烏鎮路口義塚所葬棺柩刻由慈善團遷葬真茹新墳昨日該團特出六言通告云照得天氣酷熱各處時疫盛行閘北現亦傳染亟宜整理清新烏鎮路口義塚本團集棺堆存日炙雨淋腐敗穢濁最易侵人業准局署函告催促一律遷滬若再延至冬令有礙地方衛生特登本埠各報再貼廣告使聞有主速來認領不領代為經管本團遷葬真茹新舊二千有零朽骨檢藏金匣排列統葬新坟旨倣具司料理鉅細事必躬親本團素重公益不惜巨費千金

●疫死並非毆斃

昨報記浦江人戴福成與張恒昇毆打翌日斃一節前日下午經地檢廳派員詣驗驗得死者受有皮傷並非致命委係染疫身死着屍妻江氏具結收殮兜手張恒升著押警廳候移提歸案核辦

●兜售彩票之罰鍰

紹興人張阿培因在福建路（即石路）兜售湖北軍事善後彩票中華利濟有獎券被三百三十六號巡街捕與包探陳維坤查見以其不指執照違犯工部局第三十四條定章因將張連同彩票帶入捕房解廨訊判張交五十元大洋並保候訊在案嗣張無保管押至昨晨解送公堂即據中西包探七堂票明前情並將彩票呈案請究詰之張阿培供稱我向在法界兜售彩票日前至石路某衣莊購買衣服巡捕見我衣袋內儲有彩票當被指為兜銷違章求有經俞襄讞待供商諸英皐副領事以張不應違章判罰洋十元充公彩票發還

●汽車撞傷西婦之圖逃

汽車夫張阿二前日在公共租界長浜路晏芝路附近開駛六百四十九號汽車司機不慎將乘坐黃包車之某西婦撞倒致傷頭額疾馳圖逃當經二百十三號印捕查見急吹警笛召到三百零四號一千另二十五號一千二百另二號三華捕協同追獲將張連同汽車帶入捕房一面將受傷之西婦車送醫院醫治昨晨由捕將張解案二次汽車夫張阿二解送公堂經中西官訊據華印巡捕投案禀明前情並稱原告受傷頗重要求展期再訊等詞中西官得供判張押候一個月原告傷勢平復再訊

●夫婦反目之惡結果

閘北新民路一百間地方皋寗人易龍標因與伊妻易張氏反目衝突以致該氏之母張孫氏等大興問罪致將龍標之父易雲仁打傷龍標不服鳴警將張孫氏等拘送地方廳訊辦一案已紀昨報茲悉此案前日下午由檢察官提案研訊後判將易張氏交給伊夫易龍標領回管束易雲仁如有受傷仰龍標另案候驗張孫氏判令收押張玉慶張楊氏夫婦訊無干涉當堂開釋在案詎易龍標將妻領到家中之後即以家法略加訓責不料易張氏氣忿交加至夜半後乘伊夫熟睡之時解帶懸樑自縊而死迨至昨晨經龍標覺察施救不及事為死兒張玉慶察悉立投四區一分所報告伊妹遭龍標父子因毆致斃等語該警所飭派長警往拘祗獲龍標一名到所收押另仁已聞風逃逸該警所立命二十七保十一圖地保罔梅生於昨午投地方廳禀請相驗梅廳長准之爰候派員往驗

▲誌謝　昨承商務印書館贈第十一卷第七號教育雜誌一冊謝謝

來件

儲金救國之繼起

▲美華書館　吳松齡二十四額　朱元吉十二額　胡[illegible]十二額　呂誠安二十四額　湯寶金六額　陳光德一額　章俊卿六額　盛九增四額　張根生二額　謝清華四額　嚴瑞庭四額　應才高四額　沈晉康六額　沈振宗四額　張少甫四額　汪振詩四額　吳立忠二額　張長根二額　郭松寶二額　俞紀同二額　范慶雲四額　印小心六額　朱逸濤六額　胡世英四額　周容亮四額　吳元和四額　錢佳麟二額　吳元吉二額　孫德泉二額　余鴻斌二額　嚴雪青一額　諸銘新一額　徐友竹一額　辛祺生一額　顧文德一額　葉樹棠一額　陳雲山一額　余觀玉一額　殷金生一額　徐志泉一額　阮仁芳一額　裴伏根一額　沈葆山八額　劉子明四額　丁林生六額　陳念勤六額　錢雲彪四額　周福全四額　李友仁四額　張冬生四額　吳月亭二額　沈寶清二額　沈介祉二額　湯湘濤四額　湯鑾榮二額　臧正生二額　顧福康二額　王寶林二額　沈斗威二額　周輔祥四額　郁柏祥四額　楊洪恩一額　余園壽一額　袁娘娘一額　陸娘娘一額　張娘娘一額　陳娘娘一額　呂獻臣六額　李四寶四額　金桂昌四額　陳水祥四額　高桂生二額　鮑光熙四額　鄒讀祥二額　莫雯卿二額　崔士榮二額　邢錫根二額　沈桂生六額　沈介順四額　韓鳴峯二額　王金泉二額　許安泰四額　陸阿金四額　潘元祥二額　楊洪仁二額　嚴日熙三額　沈錦鑫二額　何慶十二額　何慶文二額　姜錫榮二額

時評三

●丁案（公振）

暗殺是何等事。乃有人視同買賣。如胡二毒手其人者。眞可謂愍不畏法。丁衡甫退藏於滬者也。何以遭此慘死。必有一原因。但自古睚眦之嫌。必報。又何煩有深讎夙怨於其間。總之殺人之胡二毒手。已自殺於獄中。主使殺人者。終必難逃法網。此可爲慣於作惡與行藏不愼者戒。

除病宜早

膽汁不化腸道不通食物積滯腸胃遂覺無味口苦面黃腹脹肝陽上升種種疾病由此發生補神補氣丸乃美國羅士大醫生採植物質用科學最新之法煉製功能開胃健食祛除腸胃積污使大便有次序調諸症消除即無病之人常服此丸消化力益強身體愈壯洋紙功效藥性另附錄仿單每瓶洋五角

美國羅士香皂

此皂乃上等質料最精製法香氣純發持久不散能使皮膚潤滑且可免微生物之傳染誠爲人人必需之作品也而係塊肥皂面有美國大醫學博士雷德白氏之證明其質美香濃可想見也每塊洋四角

各埠大藥房均有出售

總批發所　上海廣東路第三十七號　華羅公司

時疫 虎列拉霍亂預防血清注射液已到

祗收藥本一元團體預約者面議酌減

老靶子路六十七號電話北洋二七七六

中和醫院　院長廖煥章

三友實業社股份有限公司續收股份通告

謹啟者本社股份計洋拾萬圓已於去年二月十五日收足截止[illegible]決議收一千股計洋拾萬圓以足定額定期七月十五日起至閏七月十五日爲限先儘老股按股認繳屆期未齊開收新股至八月十五日截止凡我股東務祈勿失權利是所至盼除專函通告外特再登報奉聞　上海北四川路仁智里一衖本公司總發行所認股收款處　董事會謹啓

三炮台香烟

照通常價目

每兩聽售洋

一元

在英國大烟廠製造

駐華英美烟公司

有限美國公

兜安氏新出品止咳藥片

注意

此藥片係本公司新出品藥料純良性極和平味甚適口香氣文雅藥之形式爲扁圓小片裝於小玻璃瓶極便隨身携帶可以藏之衣袋凡患咳嗽喉痛喉嚨刺激聲啞聲嘶等只須含藥一片徐徐化之畢竟有奇效也倘演說唱歌唱戲諸君在未發聲前含化一片可免喉嚨發癢刺激咳嗆諸患而於歌妓尤爲相宜請試之方知此藥之不謬也

上海名大藥房均有出售　每瓶洋柒角每打洋柒元

上海北京路兜安氏西藥公司

小時報

附錄 餘興

第九百六十四號

小言

◎天空中的搭客　（高晉雲）

吾國將創立空中郵信。兼可搭客。此實破天荒之事業也。或有疑中國人不敢為此冒險旅行者。我謂中國人何嘗無冒險性質。且空中事業本屬冒險。即如商家之賣空買空。國人恒多為之。夫無形之空尚優為之。有形之空豈無從事者乎。空中旅行最好如新婚蜜月。一片愛情高與雲齊。此何等美滿迅快事乎（1）

國內無線電

◎貧民借本處發起人陶恩章。現又於西城武王侯廟胡同設立分處。一般貧民無告者多無可偶之憾（3）（說郛）（北京無線電）

◎陰歷本月初九日。為鎮守使張文生之夫人壽辰。各界咸往道賀。署門懸燈結綵。禮堂懸挂壽聯壽幛。不下數十幅。頗極一時之盛（叔勛）（3）（徐州無線電）

◎歌妓小金紅小鴨子等倡議演劇募金儲蓄為花界公益事業之用。現已組織完備。不日開演（南京無線電）（3）（亦龍）

◎新塘鎮山附近忽發現白泥。面積十餘畝。延長數里。深幾一丈。山鄉紳吳某挖取少許。函致商會研究的係磁泥。宜興蜀山各窰戶已紛紛前往購取（3）（常州無線電）（雲台）

◎此間社會現歡迎一種由粵運來之荷花露酒。每遇讌會必購之以代外洋啤酒。因其氣味甘芳。質料純潔。與舶來品無稍遜色之故。聞此酒為濟南恒和酒園主人所發明云（3）（雲台）（常州無線電）

特約馬路電

◎哈同花園中張四先生有一聯云。鳳凰在左。麒麟處右。朱鳥引導。靈龜載莊。有人謂龜字不雅馴。宜避俗。或曰哈同花園素崇古學。古人有以龜名者。庸何傷（愛儷園電）（1）（一碇）

◎此間商會定九日晚開演講大會。宣講對人對國之義務。並化裝演講（黑暗家庭）及（安義士）等。以盡間接勸化之責。已函請上海少年宣講團屆時前來宣講（3）（冠芳）（浦東專電）

◎先施公司門口陳列櫥內新裝一罐倒不完之牛乳。觀者多莫名其妙（3）（余）（大馬路專電）

國外小新聞

●東京各報已復出版　▲共休刊四日　（蟄）

東京各新聞休刊已誌昨報。茲據五日大阪每日新聞載。此事已於二日解決。所有印刷工人等皆已上工。故於五日已一齊出版。夕刊於四日已出版。共休刊四日云（8）

●美國提倡飛機航行　▲達到商業性質　（○）

美國航空會今為提倡飛行起見。特定遣最穩當之飛機數十架。自大西洋城飛起。每日飛二百五十里。每星期飛三千里。凡報館學校商會俱樂部有願飛行者。可先期定坐位。又飛行之期分一日往來期、自星期五至星期日期、一星期二星期之期與旬日之期四種云（3）

●盧斯伏之紀念品　▲黑山之峰　（○）

盧斯伏為美國當代大人物之一。死後美人特作種種紀念。除立碑著傳外。又闢一公園名盧園者。今更有用盧山之最高峰為紀念品。即名之曰盧峰。銘誌簡單略云。此為紀念美國人盧斯伏。生於一八五八年十二月二十七日。死於一九一九年一月六日。如是而已（3）

●鰻之卵數　▲在魚類中為最多　（蟄）

鰻之產卵。常在三千尺之深海中。故其產卵狀況。鮮有知者。近據博物家之研究。考得鰻之卵數在魚類中為最多。美國海脫麥克河中曾有人獲一三尺餘長之鰻。剖而驗其卵。竟有一千五百萬之多云（3）

因飛行墜地隕命之巨哥斯拉夫陸軍總長斯梯芬尼

國內小新聞

●學生成績展覽會　▲刺繡最精　（逢源）

金山縣立高初等小學校及私立學校于五日開學生成績展覽會。地點假座商會。其中佈置秩序井然。五花八門。紛呈滿目。記者於是日往觀。惟中有縣立第一女子高等小學校刺繡一門。各種花鳥宛如生活。來賓約有數百人。一時口碑指點者咸嘖嘖稱羨。洵為千載之盛會也云（3）

●人首之靈氣　▲有高低顏色之別　（聖）

交通部司員某君。年前偶患奇症。病愈後能合書見字。並見每人頭上皆有靈氣一道。高低顏色不同。嗣後悉心研究。頗有心得。謂粉紅色直上而不散者最貴。相人甚多。莫不吻合。姑誌之以待研究（3）

●農校發明農產品　▲鮮稻露及薄荷露　（根）

杭垣省立甲種農業學校開辦已有六載。成績卓著。邇來關於農事上之植物。罔不悉心研究。農產品亦有數種發明。具見天無棄物。地無廢土。其製作全依人力與學術。近悉該校自備沙瓶機器。新製成花露多種。內中尤以鮮稻露及薄荷露兩種為最佳。色味優良。罔不能與沁芳之泉相頡頏。然亦能供社會之歡迎矣（3）

●楊督軍新營菟裘　▲在西湖上　（吳秉恬）

友自杭城來言。該省楊督軍近於西子湖濱購地數畝。建一別墅。現已鳩工將竣。督軍特於前日親帶衛隊數十名前往視察一週。甚為滿意。歸後語其幕賓云。將來卸職歸田。當效韓蘄王故事。騎驢攜酒。徜徉於六橋三竺間云（3）

本埠小新聞

●學界組織素餐會　▲儲金贖路　（采芝軒主）

江都孔某現充某學堂校長。刻擬發起組織一素餐會。自本年暑假後。起各學堂教員及學生一律屏除肉食。每餐祇具蔬菜兩種。即以節省之紙費充作儲金。留為贖路之用。聞已得多數之贊成云（8）

●刁博士來申　▲完婚　（○）

北京英文專報主筆刁博士日昨抵滬。寓靶子路二十號。候其佳人自美回國。擇吉完婚。聞蜜月將在此度云（3）

●鬼王從此入龍宮　▲令人可笑　（羊城）

昨晚北蘇州路有一般迷信家某某等正將紙紮鬼王等物羅列道旁。並在路中焚化大宗錫箔。施放爆竹。適為一西人所見。即飛起一腳。將丈許鬼王踢入蘇州河中。某某等見勢不佳。四散奔逃。於是祇剩幾個紙紮小鬼植立路中。見者無不大笑（3）

●別開生面之獨眼龍　▲一婦人也　（瘦）

昨（七號）下午行經南京路先施公司門首。値一婦人。左眼生一肉瘤。大如胡桃。隆然自眼睫下垂及鼻部。右眼一如常人。該婦張其右目。側視窗內陳列各品。途人莫不集視之（3）

●蘇州河中打醮　▲有燈船四艘　（日生）

昨日新閘居民特集資打水醮。雇船四艘。每舟之身遍懸紅燈。中坐僧道。喃喃誦咒。法鼓梵音不絕於耳。鼓棹向蘇州河而行。覘之儼若燈船。故垃圾橋上觀者如堵。最可觀者用五色油紙紮成小荷花燈。中點紅燭。沿途置放水中。瞭約火光不絕於道云（3）

●劉玉琴也會做詩　▲真耶偽耶　（謫仙）

滬上天蟾舞臺花衫劉郎玉琴。天資敏特。善文工詩。近寄合肥李公某壺一律云「斜陽殘壘泣銅駝。噩耗驚傳老伏波。十里鄉關勞夢寐。半生戎馬悔蹉跎。風塵暫息興歸念。枕席未安遽刻痾。（公抵京四五日即罹疾逝世）回首榕城歔欷日。忍聽雲一慟淚滂沱」詩之京師。傳誦一時。頗為諸名士所賞識云（却酬）

不可不知錄

●禦蟻之又一法　（瘦）

昨報見察察君所言蘇油禦蟻一法。頗有至理。惜另有一法。尤較簡潔。法用石灰少許。散棹足四周。處則蟻無從登案。而案上所置食品可免蟻之蹤跡。以蟻行至石灰上則阻滯不能復前也（3）

科發藥房時疫藥水廉價分銷處

唯一之圖畫美術函授學院招生　不論男女不限年歲隨時可以報名入學章程函索即寄

危哉時疫　辟疫太極散　霍亂吐瀉藥　痧氣奪命丹　效備載彷單　總善家

時疫預防藥　急救時疫藥水　辟瘟防疫香水　上海五洲大藥房啓

浙江通明薑粉公司廣告

崔氏驛製　消痰半夏　天下第一

治咳之藥莫妙於半夏惟製煉此藥有三禁三忌須修合得法輔佐相當始克神效立見本廬驛製半夏發明最先為滬上治咳唯一聖品若咳嗽喘咳痰飲等症無不藥到病除尤妙在有清補之功無剋伐之流弊經農商部化驗給獎南洋勸業會展覽會認證特許專利

悞認明●附牌價大盒一元四角小盒一元二角試服二角

上海盆湯弄甯波路口崔氏瓣香廬總發行所啟

本廬分設南京下關大馬路●杭州上保佑坊之江報館對面●天津北門忠成棧●福建總督署口●安慶軍署西●北京青雲閣樓下●奉天金銀庫胡同●長沙糧道街●無錫北門江陰巷內●蕪湖永安棧

任阜長百將圖畫寶出版　八角

震東美術社　大東書局　文明書局　掃葉山房　外埠各大書坊

一覽表　萬寶全書　中國黑幕大觀　世界大戰史　上海婦女孽鏡台　世界秘史　上海游覽指南

中華圖書集成公司發行

賣國賊章宗祥曹汝霖歷史　再版出書

目錄摘要　新民圖書館

賣國奴日記　瘦鵑作

無敵牌牙粉各埠支社及經理處鑒

上海軼事大觀　陳白虛編　原名海上遺聞

編輯三十餘人　費時三載

▲全書四十萬言
▲內容分二十四門
▲子目都七百餘篇
▲洵空前之偉著

已到上海者必讀　未到上海者必讀　欲到上海者必讀

現已出版　發售特價　定價二元　特價一元二角　外埠加郵費一角二分半

▲本書特色　特贈錦匣一只　材料豐富　紀載詳實　趣味深濃　文筆雅馴

▲本書內容　天文　地理　人物　開埠　奇詭　不易知　本書　半倫　野雞　黨　中堅　四鳥龜　蝶林黛玉　陸蘭芬　進祖　招職員　黃勳伯　教仁　活　民　興味

泰東圖書局發行

東京各新聞休刊已誌昨報茲據五日大阪每日新聞……

杭垣省立甲種農業學校開辦已有六載成績卓著邇……上則限滯不能復前也（3）

唯一之圖畫美術學校開辦!!
美術函授學院招生
不論男女不限年歲隨時可以報名入學章程函索即寄

科發藥房時疫藥水廉價分銷處
此藥水專治中暑霍亂等症一服之後病勢無不銳減業經多數醫士試驗其效神速無比本藥房主顧絡繹現托雲南路六馬路口首仁濟善堂分銷……特謹

只有
翠鳥牌空盒十隻
可換
翠鳥牌香烟一包
或念隻可換
新世界游券一張

請至甯波路3第一百九十一號或南京路浙江路口本公司贈品兌換所照兌可也

駐華英美烟公司總理
有限英國公司

良心牌香烟徵文

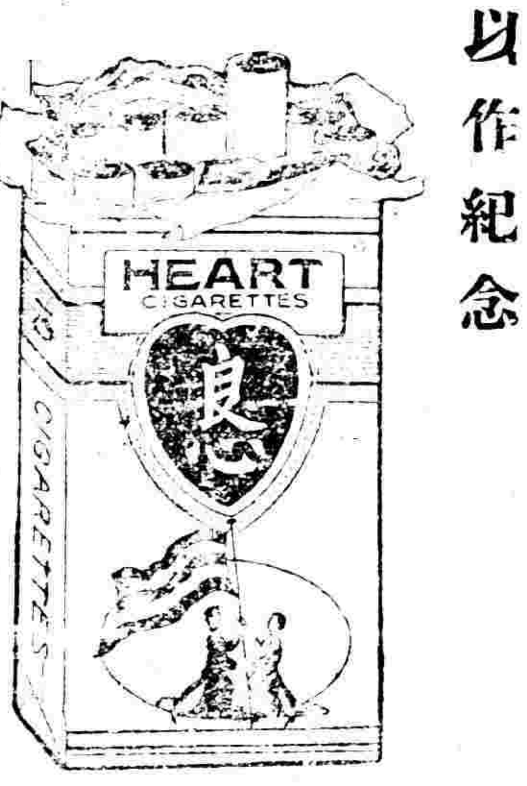

敝公司以華產烟葉製成捲烟推銷以來日臻發達現更新出良心牌香烟一種取材既佳製造尤精當茲出世之際特徵詩文以作紀念

凡投稿者無論詩文歌曲小說諸著任作一篇並附良心牌香烟空包十只（如無此項空包恕不採錄）寄至敝公司一經選錄當在各報披露並酌以敝烟奉贈以助文興海內宏達倘祈不吝金玉多所賜教爲幸

上海南京路
中國興業烟草公司啓

危哉時疫

今夏霉雨連綿河水盛漲……

辟疫太極散　大盒五角　小盒三角
霍亂吐瀉藥　大瓶四角　小瓶二角五分
痧氣奪命丹　每瓶售洋五角
瘟疫預防藥　大瓶五角　小瓶三角
辟瘟防疫香水　每瓶售洋五角
急救時疫藥水　大瓶……

中瓶一角小瓶五分小瓶每盒四十瓶一元二角

效均備載仿單　檢閱便知詳細外埠各

慈善家如欲大批購備施送取價格外克己以答誠意而表歡迎諸惟公鑒

上海五洲大藥房啓

DOAN'S Backache Kidney PILLS
兜安氏秘製保腎丸

兜安氏西藥公司所出各藥均求自美國純屬美人之營業也

年老人步履維艱

年愈高　腎愈弱　腎弱　則血內尿酸不能隨小便輸出　蓄於筋骨節骱之間　由是風濕麻木　手足僵硬　步履不快　動輒引痛之患　日漸生矣　所以年老者之筋骨節骱　每多僵硬不舒　患有風濕症者爲尤甚　兜安氏秘製保腎丸　乃絕對治腎經驗良藥　功能助腎融化尿酸　由小便而排洩之　令人康健　舒筋骨　活血脈　凡年老者以及腎弱之人　咸宜常服此丸　藉以保腎卻病可也

婦女亦有腎病

婦女之病　不外中情鬱結　氣血不和　致有經水不調　赤白帶下　腰背酸痛　子宮寒冷　久不受孕　易於小產　頭痛　肝氣　胃呆　神經病等　其病源大都由於腎弱而來　服兜安氏秘製保腎丸　大有奇效

主治列左

背脊疼痛	經年頭痛	易於小產
腰穴酸痛	膀胱發炎	小便渣滓
骨節酸痛	水蠱腫脹	小便頻數
酒風脚痛	腎骨筋痛	夜多小便
風濕癱瘓	小孩遺尿	沙淋石淋
四肢虛腫	婦人白帶	小便帶血
眼簾浮腫	月經不調	小便停止

上海北京路美商兜安氏西藥公司

中國雙妹老牌化粧妙品

雙妹老牌生髮油

生髮養血
宜馨香滋潤
當合閨房婦
常備亦可保
良品也

大瓶五角
二瓶一角 二瓶一角 四瓶一角

廣生行有限公司啟

飛鷹牌麥精牛乳粉

經理處上海法租界洋行大馬路均有出售

新貨到申
運費較廉減價批發

謀得利洋行

軍營 全水師 馬

新式無留聲機
各國 大小唱戲

中國名畫集

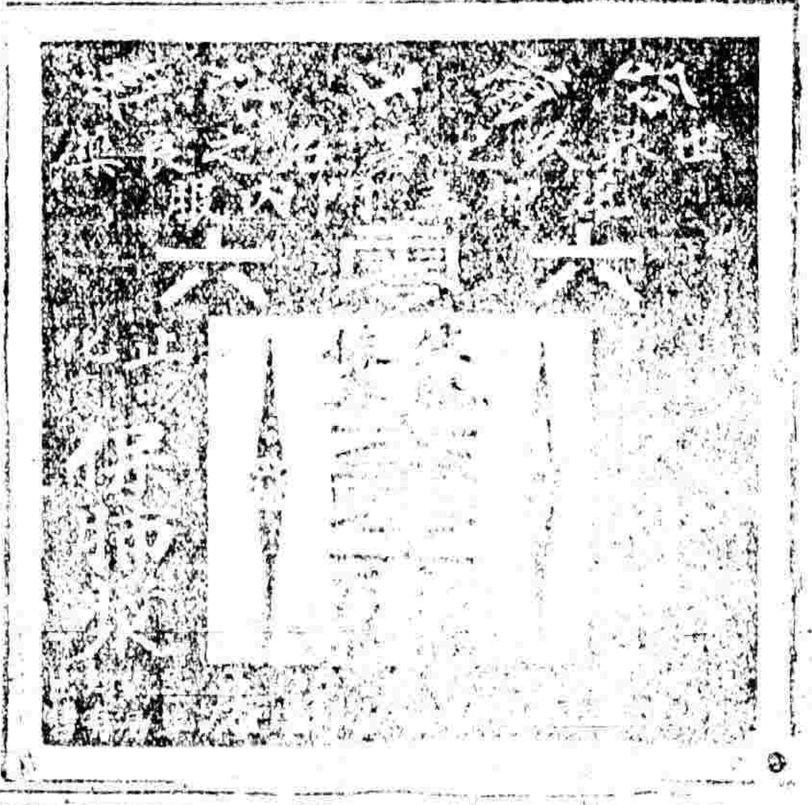

有正書局 有正書局 有正書局 專售

實業評論
INDUSTRIAL COMMENTS

有正書局 印行各種習字範本

有正書局 精印堂幅屏聯

世界砂糖產消狀況之觀測

（中）（續）

▲砂糖之產狀況

今示本世界砂糖供給及需要之數如下（單位千噸）

供給之數

銀行之研究 工業銀行

新學會社

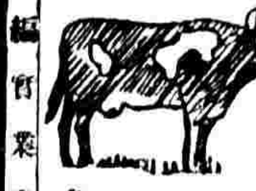

上海交通路 新出食品 十全本

字

日用必備之技能

有正書局 北京 上海 天津 漢口 奉天 廣州 杭州 蘇州

徽司公司 男式間到 新美國雨衣 每件大洋七元五角 軍 童 子 皮帶 褲 巾 圖 水壺 伙食器具 徽司公司 南京路西江路轉角

新出汪退谷九言大對聯

請飲新石拿酒

新石拿 新石拿

如蒙惠顧 本行備有小瓶酒樣 以便諸君嘗試之用 上海新石拿洋行

亨格索夜明表

上海英興公司總經理

上海惠羅公司

男式衣領二千八百打

本星期內特別廉價

尋常定價每打二元 今售者一元半
尋常定價每打四元及五元半 今售者三元

男式綢緞領帶

本期尋定每一五元及五角分今一每二者售元二半今二

星內常價個元一七角五者售元個元一今元半一者售元

上海南京路三十號惠羅公司白

中國首創第一家自製各種科學鏡片

精益

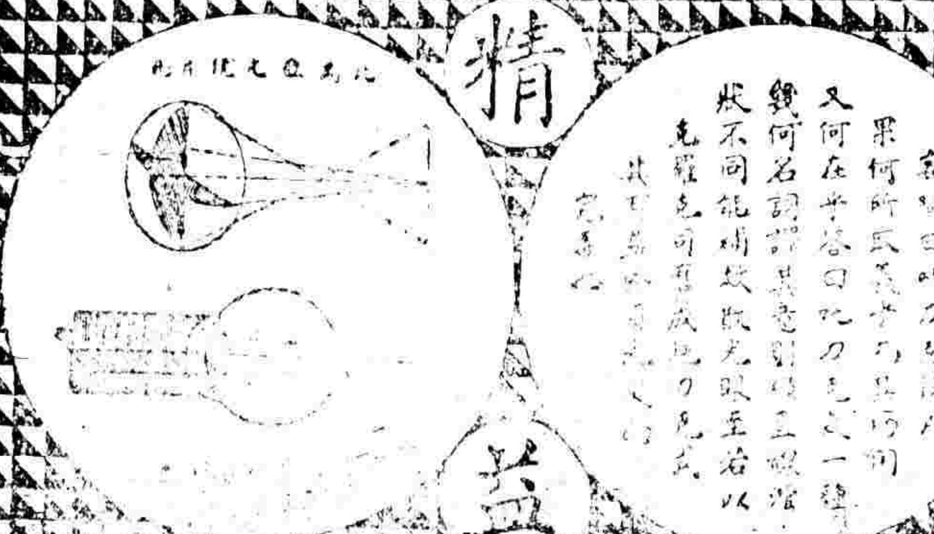

精益眼鏡公司謹啟

總公司上海南京路新世界東 分公司 北京 天津 漢口 杭州 廣州

實業消息

INDUSTRIAL NEWS

有正書局印 古今名人書畫

汝南公主誌 有正書局發行 每冊七角

世界實業消息

資本與勞働調和方法

美國上等棉之歉收

本國實業消息

鄂省製鐵事業之發展

七月國日貨進口之數

實業常識

自動電話

舒氏華文打字機

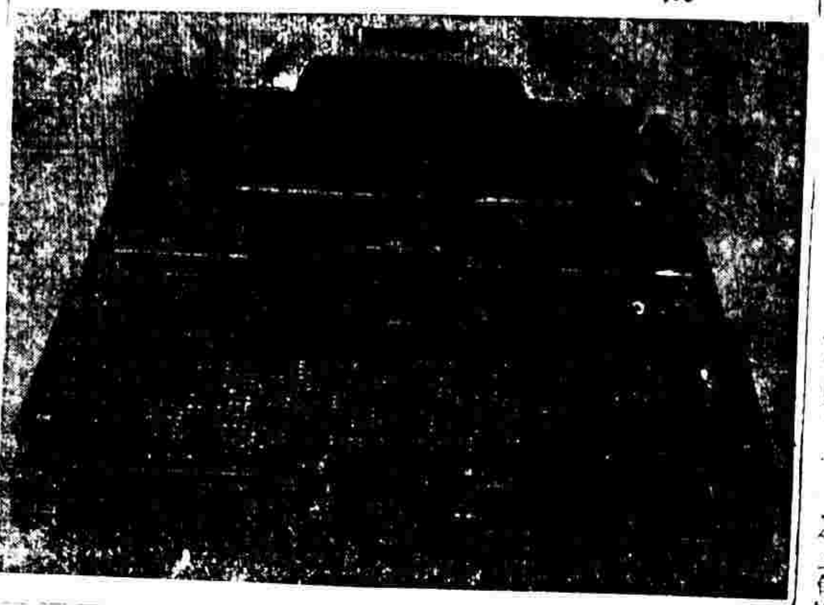

上海商況

銀行業

絲業

綿紗業

新發明

舒氏華文打字機